ANO XXIX RIO DE JANEIRO, TERÇA-FEIRA, 18 DE SETEMBRO DE 1956 N. 8.645

# Diario Carioca

☆ Fundador: J. E. DE MACEDO SOARES ☆

Diretor Presidente: Horácio de Carvalho Jr. — Diretor Redator-Chefe: Danton Jobim

# LOTT: FIRME E NO MÁXIMO DE SAÚDE

# Festa da Constituição no Catete

**O presidente Juscelino Kubitschek emprestará a maior ênfase à consagração da Democracia em nosso país, fazendo realizar, hoje, no Catete, uma sessão solene, com a presença dos chefes e demais membros dos três Poderes da República, do Cardeal Dom Jaime Câmara e do Bispo-Auxiliar Dom Helder Câmara (convidados especiais), assinalando o transcurso do 10.º aniversário da Constituição Federal, num ato de reafirmação de fidelidade ao nosso estatuto básico.**

O ponto alto dessa cerimônia, para a qual foram convidados, por carta (texto na 4.ª página) o Presidente da Câmara dos Deputados, o Vice-Presidente do Senado e o Presidente do Supremo Tribunal Federal, assim como todos os membros do Congresso Nacional e do Poder Judiciário (telegrama do Chefe do Gabinete Civil), será o discurso do Presidente da República, que o programa "A Voz do Brasil" transmitirá.

### SENADO E CÂMARA

O Senado realizará sessão solene comemorativa do 10.º aniversário da Constituição, já estando designados para falar sôbre a efeméride os srs. Daniel Kriger, Gaspar Veloso e Cunha Melo.

A Câmara, por determinação do deputado Ulisses Guimarães, mandou realizar missa votiva, às 10 horas, na Igreja da Candelaria, que terá como oficiante o Cardeal Dom Jaime Câmara e cantada por um côro de 30 vozes, do Seminário São José. No Palácio Tiradentes, à tarde, além da sessão solene, quando falarão os srs. Vieira de Melo, Fernando Ferrari e Milton Campos, o sr. Ulisses Guimarães fará inaugurar os retratos de todos os Presidentes daquela Casa do Congresso, desde a Proclamação da República, sendo orador oficial o professor Honário Monteiro, ex-Presidente da Câmara e ex-Ministro do Trabalho.

### LÍDERES SINDICAIS NO CATETE

Às 11 horas, o presidente Juscelino Kubitschek receberá, no Catete, o Ministro do Trabalho, acompanhado de líderes sindicais, que apresentarão cumprimentos ao Chefe do Executivo por motivo de passagem do 10.º aniversário da Constituição.

A reunião solene dos três Podères terá início às 19 horas e, às 19,30 horas, o Presidente da República falará ao povo brasileiro através do programa "A Voz do Brasil". Durante a solenidade, a Banda de Música do Batalhão de Guardas, formada em frente ao Catete, executará marchas e hinos patrióticos.

### PROCLAMAÇÃO DE ULISSES

Numa proclamação lançada (na "A Voz do Brasil" de ontem) a propósito da comemoração do 10.º aniversário da Constituição, o sr. Ulisses Guimarães, Presidente da Câmara, informou que 2.500 Câmaras Municipais, as Assembléias Estaduais, a Câmara Federal e o Senado, assim como Faculdades de Direito, Escolas, Quartéis, Entidades Culturais e Profissionais comemorarão, hoje, a data máxima da democracia brasileira, numa manifestação inédita na história da República. "A Constituição — diz a proclamação do sr. Ulisses Guimarães, — é apólice asseguradora contra a catástrofe da tirania, que substitui o uniforme e impessoal poder da lei pelo desgraçado e caprichoso arbítrio dos homens".

### ÍNTEGRA DA PROCLAMAÇÃO

E' a seguinte, na íntegra, a proclamação do Presidente da Câmara: "Gratidão nacional à Constituição Federal de 18 de setembro de 1946; apóz dez anos de Regime que asseguram ao Brasil, respeitado o homem no seu direito ao pensamento, à iniciativa, à crença e à convicção política e dignificada a Nação, inclusive no acatamento internacional, pela liberdade e universalidade do sufrágio direto e secreto.

"Numa Democracia nem sempre se é feliz, mas sempre se pode ser digno. Nela, o homem pode avaliar-se, por sua culpa, mas não ser aviltado, pela vontade arbitrária de terceiro.

"Em suma: o império da Constituição é a vigência da liberdade, fonte de todos os direitos e substância de tôdas as garantias.

### EXALTAÇÃO MÁXIMA

"Na história da República, jamais um documento jurídico máximo teve a exaltação que o dia 18 de setembro de 1946.

"Acudindo ao apêlo que lhes endereçamos, irão celebrá-la 2.500 Câmaras Municipais, as Assembléias Legislativas dos Estados, a Câmara dos Deputados e o Senado Federal, Faculdades de Direito, escolas, quartéis, e entidades culturais do país, bem como "sponte própria", a Presidência da República, Governadores, Prefeitos, e as Côrtes Judiciárias. Rezará por ela, em solene ato religioso, Sua Eminência o Cardeal D. Jaime de Barros Câmara.

### 400.000 EXEMPLARES

"Em cooperação com o Instituto Brasileiro de Geografia e Estatística, à cuja frente está o ex-constituinte professor Jurandir Pires Ferreira, foram impressos e distribuídos pelo território

(Conclui na 10.ª pág.)

### METRALHADORA PARA BOMBEIRO

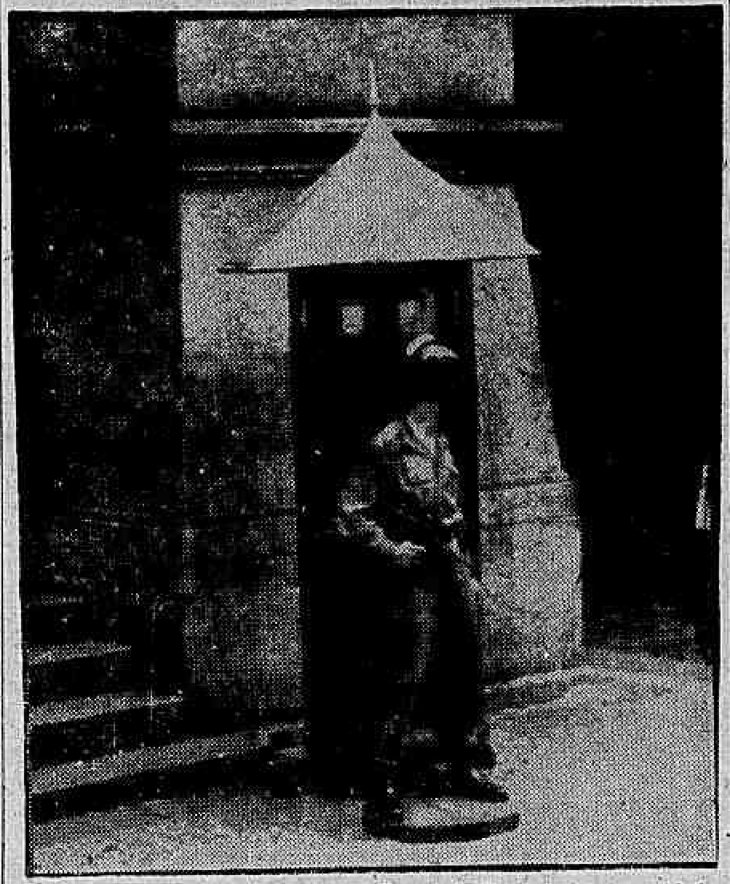

*Na porta do Quartel Central do Corpo de Bombeiros, um soldado exibe, a título de autoridade, uma metralhadora (INA), que substituiu a extinta e tradicional cordinha, símbolo da sua permanência em estado de alerta. Essa e outras esquisitices do atual comando dos bombeiros vão contadas em reportagem na terceira página*

# Egito pede para caso de Suez solução à ONU

**CAIRO, LONDRES e WASHINGTON, 17 — (FP-DC) — O Govêrno do Egito recorreu ao Conselho de Segurança das Nações Unidas, pedindo-lhe a constituição de um organismo de negociação para resolver o caso do Suez. Sugere o pedido que êsse organismo participem êle próprio e mais oito nações interessadas no problema do Canal.**

A nota a respeito foi entregue ao Presidente do Conselho de Segurança pelo sr. Omar Loufti e compreende uma carta autografada de Nasser. A proposta repele a idéia de se criar uma Associação dos utilizadores do Canal de Suez, que qualifica de "incompatível com a dignidade e os direitos soberanos do Egito".

### DULLES PARTIU PARA LONDRES

O Secretário de Estado, norte-americano, sr. Foster Dulles, partiu para Londres, acompanhado de diversos funcionários, a fim de participar da nova conferência dos dezoito, que aprovará a criação da Associação dos Utilizadores.

Antes do embarque, Dulles declarou que ao Banco de Exportação e Importação caberá fornecer os fundos para as compras que possam ser efetuadas nos Estados Unidos. Frisou, no entanto, que no momento não se pensa em atribuir fundos diretamente aos países da Europa Ocidental que tenham necessidade de fazer compras complementares de petróleo na zona do dólar. Caberá aos países necessitados empreender gestões diretamente com o Banco.

### TRINTA E CINCO PASSARAM

A emissora do Cairo anunciou que 35 navios passaram ontem pelo Canal, cobrindo a média normal de trânsito. Setenta pilotos egípcios e gregos estão trabalhando há três dias, permanecendo em serviço 14 a 16 horas por dia. Entretanto, o instrutor

(Conclui n. 10.º pág.)

# Falsa ainda demissão de Falconieri

**"Não estou demissionário e fisicamente gozo saúde até o limite máximo que um homem pode desfrutá-la", — declarou, ontem, o Ministro da Guerra desmentindo dois boatos a seu respeito divulgados numa mesma edição da "Tribuna da Imprensa".**

O Ministro da Guerra acrescentou que a notícia da sua demissão vinha "completar outras falsas informações com relação ao Exército, entre as quais a do afastamento do general Olímpio Falconiére do comando do II Exército, em São Paulo".

### OS BOATOS

Os dois boatos a respeito do general foram a notícia de que pedira demissão e a notícia de que se submetera a inspeção de saúde, com resultado desfavorável.

"O sensacionalismo à base de informações tendenciosas ou improcedentes — declarou o general Lott à reportagem credenciada no Ministério da Guerra — só pode levar ao descrédito público os órgãos que dêle usam sem nenhum respeito aos seus leitores. Já é tempo de se acabar com isso e pensar mais seriamente na missão da Imprensa. Não estou demissionário e fisicamente gozo saúde até o limite máximo que um homem pode desfrutá-la".

### PAZ E TRANQUILIDADE

"A Nação precisa de paz e tranquilidade para vencer a crise atual e a situação é perfeitamente normal. O povo com a sua natural acuidade sabe disso e quem falar em contrário acabará falando sozinho.

"A notícia da minha demissão vem completar outras falsas informações com relação ao Exército, entre as quais a do afastamento do general Olímpio Falconiére do comando do II Exército, em São Paulo".

### O TEMPO

**Tempo:** Instável, nevoa sêca.
**Temperatura:** Estável.
**Ventos:** De Sueste a Nordeste, moderados.
**Máxima:** 26,5.
**Mínima:** 19,7.

5 BILHÕES
em depósitos
traduzem eficiência e confiança
BANCO DE CRÉDITO REAL DE MINAS GERAIS S. A.
FUNDADO EM 1889

# Candidato contra prorrogar

**O sr. Crisóstomo de Oliveira, futuro candidato a deputação federal, sentindo-se prejudicado com a anunciada emenda constitucional do deputado Antônio Horácio que prorroga os mandatos dos atuais parlamentares, entrou com um pedido de mandado de segurança contra a mencionada proposição que, além de prejudicar sua pretensão, reputa inconstitucional.**

Recebendo o pedido, o Presidente do Supremo Tribunal Federal solicitou, em ofício chegado, ontem, à Câmara, informações sôbre a tramitação da emenda do parlamentar cearense, a qual, aliás, ainda não foi apresentada à consideração daquela Casa do Congresso.

# Hoje o ponto é livre

**A exemplo do que fizera na véspera o Chefe do Govêrno em relação às repartições públicas federais, autarquias e órgãos diretamente subordinados à Presidência da República — o prefeito Negrão de Lima baixou decreto considerando facultativo o ponto, hoje, por motivo da passagem do 10.º aniversário da Constituição Federal.**

No Tribunal Federal de Recursos, porém, o expediente será normal, tendo sido marcado o início da sessão para às 13 horas.

O Chefe do Estado-Maior da Armada, por outro lado, em rádio-circular, comunicou aos navios, corpos e estabelecimentos navais, que será observado, hoje, o regime de domingo.

### OS BICHEIROS COMPARECERAM

*Cordatos, ante o apelo incisivo do delegado (em exercício) Deraldo Padilha, os bicheiros compareceram à reunião marcada na D.C.D. — Nas fotos, os srs. bicheiros*

# Padilha negocia com bicheiros: entreguem chaves

**"Faço uma campanha de 72 horas e acabo com o jôgo" — declarou o comissário Deraldo Padilha a 13 banqueiros de "bicho" que convocou ontem à Delegacia de Costumes e Diversões, numa singular reunião que teve o duplo caráter de advertência autoritária e de uma tentativa de encerrar a questão através de um "gentlemen's agreement".**

Anunciou o comissário Padilha que hoje mandará recolher as chaves das "fortalezas" e espera não encontrar resistência a essa providência, que lhe permitirá apreender todo o material a serviço do jôgo e restituir os telefones à Companhia Telefônica, para que esta possa atender a pedidos de novas assinaturas.

### ÚNICA OBJEÇÃO

A única objeção expressa aos propósitos expostos pela autoridade policial partiu do banqueiro "Vovô" (Osmar Fernandes Lage), que arriscou uma confissão pública do ilícito em que incorre, para limitar sua responsabilidade, desobrigando-se de pagar pelo que de futuro venha a fazer qualquer dos seus empregados.

A questão proposta por "Vovô" é a seguinte: êle mantém, atualmente além dos que estão presos, mais cêrca de 100 empregados na venda e apuração do "jôgo do bicho"; queria notificar o comissário Padilha de que vai acatar a sua ordem, mas nenhuma responsabilidade lhe deve caber, caso êsses empregados passem a vender o "bicho" por conta própria.

### A ASSEMBLÉIA

À conferência dos contraventores compareceram os srs. Raimundo Osório, Wilson Fernandes, Rafael Palermo, Avelino Silva, Aristides Silva, Osmar Fernandes Lage (Vovô), João Silva, Lourival Ribeiro, Mário Abade, João Gomes Alonso, Levi Cravo, Aldemar Lourenço e um certo "Tufi".

Todos êsses cidadãos, que possuem também a profissão regular de comerciantes, foram chamados à Delegacia de Costumes e Diversões mediante intimação que obedeceu a indicações do próprio cadastro da polícia.

### A COMUNICAÇÃO

O sr. Deraldo Padilha abriu a reunião com um "speech" em que explicava os motivos de sua intimação: comunicar que não permitiria mais a prática de jogos proibidos, inclusive o "jôgo do bicho". Acrescentou, então:

— Quero que os senhores facilitem a minha missão, fornecendo-me as chaves das "fortalezas" que controlam, para que eu tenha acesso a êsses locais, sem necessidade de arrombar portas. Não pretendo cometer violências.

### EM SILÊNCIO

Salvo a observação de "Vovô", ressalvando a hipótese de nele recaírem culpas que não lhe pertençam, nenhum outro participante da conferência dos contraventores fêz uso da palavra, possivelmente para evitar comprometer-se em confissões.

### ENTREVISTA, DEPOIS

Após o entendimento com os banqueiros, o comissário Padilha expôs aos jornalistas os seus projetos e lhes confiou suas esperanças. Disse que hoje mandará recolher as chaves das "fortalezas"

(Conclui na 10.ª página)

# ★ O que devemos à Constituição ★

Hoje comemora-se a primeira década da Constituição Federal promulgada em 1946, que não é um diploma sem história. Ao contrário disto, os homens e os acontecimentos puseram-na à prova rudemente e ela, em condições difíceis, saiu-se dos tratos male-male, um pouco escorchada mas sempre galharda e firme.

A primeira virtude das constituições democráticas é a flexibilidade, porque, devendo ser um código de idéias consagradas, não raro carecem de responder a questionários imprevistos. Nesses casos, quando não encontre apoio nos termos literais, terá de socorrer-se dos princípios improvisando uma base legal.

Essa contingência explica porque duram indefinidamente as constituições que englobam tôda a legislação histórica, a qual é um repositório inesgotável, que abrange, mediante uma interpretação sisuda, tôda espécie emergente. Depois dêsses verdadeiros arquivos constitucionais, as que duram mais, pois que mais flexíveis, são as constituições enunciadas como a dos Estados Unidos. São das que criam o limo da tradição, tornam-se amadas dos povos pelos serviços que lhes prestam nas diversas condições da vida nacional. Cartas articuladas, como as nossas, no regime republicano, correm sempre o risco da viagem da bilha de barro com a de ferro, que representa a intolerância, a ambição e a fôrça das pessoas ou das facções. Há ainda uma classe de constituições técnicas pré-fabricadas, como a que mestre Kelsen ofereceu à Áustria depois da primeira grande guerra. São caprichos de professôres sem nenhum contacto com as realidades humanas.

Hoje, vai haver muitos discursos laudatórios dêsse botão em flor que é a Constituição de dez anos. Contudo, supomos que poucos poderão igualar em sinceridade, conhecimento e sabedoria ao do desembargador Seabra Fagundes, que foi benévola testemunha da primeira fase do govêrno do Café Filho, do qual participou na pasta da Justiça.

Vamos fazer um epítome dos dias tão ricos de fatos e sensações que o desembargador viveu e agora recordou numa carta ao Presidente do Conselho da Ordem dos Advogados, na qual se escusava de saudar, no aniversário, o magno documento das nossas instituições sociais e políticas.

1.º) A campanha jornalística e parlamentar contra os erros e desmandos do govêrno Vargas atingiu o clímax no começo de agôsto de 1954. Apoiados por tôda parte e Café Filho estava em tôdas. Impaciente, o Vice-Presidente da República fêz o discurso no Senado. Vargas, já de olhos vidrados, vivia os últimos dias de seu destino. Café esperava em casa, confabulando com os inimigos da vítima.

2.º) Café instalou a UDN no Govêrno e a candidatura mineira parecia sem eco na política nacional. Café dispunha, para massacrá-la definitivamente, do papel militar, isto é, do veto das Classes Armadas. Julgou que seu êxito que retardou a taça de cicuta. Quando a manipulou, J.K. já era um fato. Dia a dia, o mineiro edificou a própria candidatura e levava a todos os recantos do território sua mensagem de fé.

3.º) Em outubro, Café Filho vacilante, deixou passar as eleições. J.K., consolidado pela vitória nas urnas, só poderia ser afastado por um golpe de fôrça. Mas, entre seus inimigos não apareceu o que devesse vibrar. Então, como afirma Seabra Fagundes, inverteu-se o papel de golpista. Os que o planejaram e anunciaram, ultrapassados pelos chefes militares fiéis à ordem legal — perderam a tramontana: queriam viajar para o Sul, voltaram ao cais do Arsenal. Felizmente, porém, a Constituição resistiu aí. Recuperou-se instantâneamente, com uma transfusão de sangue do Poder Legislativo. O Supremo Poder Judiciário estava no seu pôsto, bem como o Superior Eleitoral, que prosseguiu criando as fórmulas inalteráveis do futuro govêrno legal e legítimo. Seabra Fagundes preferiria que essa formidável recuperação esperasse por uma lei de iniciativa. Ora, o retôrno estava por momentos, como se viu depois do 11 de novembro, o 21 do mesmo mês.

4.º) Mesmo atropelando alguns escrúpulos e amizades pessoais, foi a fidelidade à Constituição, a inteligência, a tolerância, a generosidade do Presidente da República que mantiveram firme a ordem legal, as garantias jurídicas, a legitimidade das instituições, a disciplina e a hierarquia militar, salvando o decôro, a honra e a tranquilidade da Nação brasileira. Qualquer um, mesmo o ilustre sr. Seabra Fagundes, pondo hoje a cabeça fora da janela de sua casa, sentirá inequìvocamente o ambiente de ordem moral e material que sossega o país e o deixa trabalhar e prosperar. Fora disso, seria o Brasil entregue manietado aos flibusteiros e usurpadores, inevitáveis fautores de tôdas as desgraças.

5.º) Agora, vamos pedir ao próprio Seabra Fagundes a qualificação dos golpistas, dos lanterneiros, dos chefes udenistas, acumpliciados no miserável esfôrço de escravizar o Brasil. O eminente jurista adverte, na sua carta, que não se anima de nenhuma simpatia pelos falsários e caluniadores, que hoje, como ontem, guarnecem as mesmas trincheiras da difamação e da mentira. *"Êsse jornal"* (T. da I.) *"ninguém melhor o sabe do que eu, que provei durante seis meses de Ministério da Justiça a sua solércia, a sua insídia, a sua deslealdade, a sua insinceridade, as suas difamações — é um inimigo da paz pública e da ordem. Quase que só trabalha à base do ódio, da leviandade, das prevenções pessoais. Basta ver o que disse, desdisse e disse de novo dêsse patriota impoluto, o general Juarez Távora".*

**J. E. DE MACEDO SOARES**

### COM AS FICHAS NA MÃO

*Tendo entre as mãos as fichas policiais de seus convidados, o delegado Padilha faz-lhes a exposição do seu plano de acabar com a contravenção no Rio. Os banqueiros assentiram, mal-humorados, em não obrigar a autoridade a violências, de vez que esta se afirmou disposta a cometê-las, caso necessário*

"SÃO PAULO"
COMPANHIA NACIONAL DE SEGUROS DE VIDA
DIRETORES
Dr. José Maria Whitaker
Dr. Erasmo Teixeira de Assumpção
Dr. José Carlos de Macedo Soares
Sede — Rua 15 de Novembro 324 — São Paulo
Sucursal no Rio de Janeiro — Av. Rio Branco, 173 — 10.º andar

# COMPARECERÁ BRASIL AO CONCLAVE ATÔMICO

## O átomo será todo debatido

**Setenta e dois países (entre os quais o Brasil) confirmaram o seu propósito de participar, na sede das Nações Unidas, em Nova York, da conferência sôbre a energia atômica, que deverá ser instalada no próximo dia 20.**

A conferência, que debaterá o problema da energia atômica por todos os seus ângulos, terá como objetivo principal a criação de uma Agência Internacional de Atômica.

**Poderão ser 80**

O representante dos Estados Unidos no conclave, falando à reportagem credenciada no Q.G. das Nações Unidas, manifestou esperanças que, por ocasião do início da conferência, tenha atingido a 80 o número de Estados participantes. O sr. James J. Wadsworth acentuou ainda que o único candidato à Presidência desta conferência internacional — a maior e a mais importante reunida até hoje — é o chefe da delegação do Brasil, embaixador João Carlos Muniz.

DR. LUIS SAPIENZA
CIRURGIA GERAL
GINECOLOGIA
Av. Rio Branco, 277 — 1612
Tel.: 42-3956

Música que encanta, delicia e faz sonhar...

... música que vibra em acordes belos e sonoros nos planos da
CASA MILTON
Especializada em planos desde 1925
Rua Mariz e Barros, 920
Tel.: 28-4413 — Rio

### TERRAMICINA DEBATIDA

O prof. Paulo Lacaz expondo à fórmula estrutural da Terramicina. Ao centro (de branco) o professor Paulo de Góis, ladeado pelo professor Peregrino Júnior, representante do Reitor e Militino Rosa, comentador do tema

## Discutem professôres em Simpósio moderno antibiótico

**Os modernos antibióticos de largo espectro, foram discutidos ontem em simpósio, na Faculdade Nacional de Medicina, cabendo ao prof. Paulo Lacaz a apresentação do tema, e ao prof. Militino Rosa, os comentários.**

A palestra girou em tôrno da terramicina e os esforços do grupo Pfizer que a descobriu, originando, em consequência, a descoberta de outros antibióticos, como a que a seguiu.

**ESTRUTURA E MODO DE AÇÃO**

O Instituto de Microbiologia da Faculdade Nacional de Medicina, dirigido pelo prof. Paulo de Góes teve a iniciativa de organizar o simpósio, convidando para tanto eminentes figuras da bioquímica no Brasil incluindo professôres de S. Paulo. A sessão inaugural, na tarde de ontem, contou com grande frequência tendo sido focalizado como tema, a "Estrutura e o modo de ação das tetraciclinas" relatado pelo professor Paulo Lacaz. Os modernos antibióticos têm suas fórmulas químicas partindo da terramicina, cuja descoberta abriu um novo caminho, nesse setor.

**Novas reuniões**

O ponto facultativo de hoje adiou a reunião prevista, ocasionando subsequente retardamento nas quatro reuniões em que o programa foi desdobrado:

2.ª sessão — 19 de setembro, às 17 horas. Tema: "Farmacologia das tetraciclinas". Relator: prof. Lauro Sollero (Escola de Medicina e Cirurgia); Comentadores: prof. Paulo de Carvalho (Faculdade Nacional de Medicina) e prof. Nunes Alves Pereira (Escola de Medicina e Cirurgia).

Terceira sessão: 20 de setembro, às 17 horas: Temas: "Formas farmacêuticas das tetraciclinas". Relator: prof. Carlos Henrique Liberalli (Faculdade de Farmácia e Odontologia da Universidade de São Paulo). Comentadores: prof. Abel de Oliveira (Faculdade de Farmácia e Odontologia do Estado do Rio de Janeiro) e prof. Emílio Diniz da Silva (Faculdade Nacional de Farmácia da UB).

Quarta sessão: 20 de setembro, às 17 horas. Tema: "Ação das tetraciclinas sôbre as floras normais do organismo". Relator: Gobert Araújo Costa (Instituto Osvaldo Cruz). Comentadores: dr. Milton Tiago de Melo (Instituto Osvaldo Cruz), dr. J. Travassos (Instituto de Microbiologia da UB).

Quinta sessão: 21 de setembro, às 17 horas. Tema: "Indicações terapêuticas das tetraciclinas". Relator: prof. Aníbal Nogueira Júnior (Escola de Medicina e Cirurgia do Rio de Janeiro). Comentadores: Doc. Orlando Lacerda Rocha (Faculdade Nacional de Medicina da UB), doc. José Rodrigues da Silva (Faculdade Nacional de Medicina da UB).

### São os alunos brancos superiores aos negros

WASHINGTON, 17 (FP) — Os negros não possuem a mesma capacidade, para os estudos, que os brancos, afirma um professor americano.

"Esse fato, acentuou o dr. Frank McGurk, professor adjunto de psicologia na Universidade de Villanova, foi amplamente demonstrado no decurso de numerosos testes realizados desde 1918". O dr. McGurk, que expõe suas conclusões em artigo hoje publicado na revista "U. S. News and World Report", declara, além disso, que a superioridade dos brancos é confirmada pelo fato de que têm sabido aproveitar-se melhor que os negros das possibilidades de progresso nos domínios social e econômico, que se apresentaram na mesma medida às duas raças, desde o fim da primeira guerra mundial.

## *Moto-bombas estão modificando o São Francisco*

**— A assistência técnica e a revenda de motobombas, pela Comissão do Vale do São Francisco, estão transformando o panorama econômico da extensa região banhada pelo mais brasileiro dos nossos rios, disse aos jornalistas o engenheiro Oscar Guedes, um dos dirigentes da CVSF. E acrescentou que, autorizada pelo Presidente da República, a Comissão vai importar mais 320 dessas motobombas para revenda aos lavradores interessados, além de outros equipamentos de fabricação nacional.**

Explicou o referido técnico que, em virtude da prática da irrigação e da adubação, mediante o emprêgo de 820 motobombas, foram produzidos, neste ano, 10 milhões de quilos de cebolas, cujo escoamento, entretanto, como o DC divulgou em entrevista com o dr. Nélio Rocha, passou a constituir-se problema de difícil solução. Felizmente, disse, foi possível ainda colocá-las no Rio, São Paulo, Belo Horizonte e Capitais nordestinas, que ficaram dessa forma melhor abastecidas.

**CULTIVO DA VIDEIRA E DA FIGUEIRA**

Informou, por outro lado, que está sendo incrementada a cultura da videira, e da figueira com as melhores perspectivas. Em 1955, foram preparados 60 mil bacelos de videiras finas e no corrente ano já se acham no local grande número de estacas de 12 castas diferentes de procedência gaúcha. Cêrca de mil estacas de figueiras também estão prontas para início do plantio no campo compreendida entre Petrolina e Paulo Afonso. Será desenvolvida, igualmente, a cultura do coqueiro anão: cêrca de 50 mil côcos-sementes e 10 mil mudas vão ser distribuídos dentro em breve.

**Melhores variedades de arroz**

O sr. Oscar Guedes aludiu, em seguida, à necessidade da substituição da atual variedade de arroz mais cultivada no Vale — e vermelho — por outras de melhor qualidade, de arroz branco. Nesse sentido, lembrou que foi assinado convênio com o Ministério da Agricultura para a produção e distribuição de sementes selecionadas, dentro da chamada Experiência-Pilôto do Nordeste, resultante da reunião dos Bispos em Campina Grande. Para o desenvolvimento da cultura arrozeira, a Comissão está drenando várias lagoas no Baixo São Francisco, num planejamento de inversões da ordem de 17 milhões de cruzeiros. Cêrca de 40 tratôres estão sendo recuperados para os trabalhos de mecanização da lavoura, além de numerosas outras máquinas, inclusive de beneficiamento.

Salientou, ainda, aquele técnico que o presidente da CVSF, engenheiro Asíio Scaffa, vem apoiando decididamente os trabalhos da Diretoria de Produção e Assistência, principalmente no tocante ao desenvolvimento da Colônia de Paracatu, cuja base é a pecuária, mas que possui agricultura em fase de expansão. Declarou que essa Colônia, com uma área de cêrca de 400 mil hectares, onde foram construídos quase 400 quilômetros de estradas internas, produziu, neste exercício, 300 mil sacas de milho e feijão. Já estão ali localizadas 600 famílias, que receberam, cada uma, 25 bovinos, animais de serviço e o seu lote, variando de 40 a 300 hs.

**Soerguimento do S. Francisco**

Ao terminar suas declarações, por ocasião de recente visita que fêz ao Serviço de Informação Agrícola, que teve como objetivo a melhor entrosagem entre os dois órgãos, o sr. Oscar Guedes manifestou sua confiança no soerguimento econômico do Vale do São Francisco, onde também vêm sendo prestada assistência veterinária aos rebanhos e fornecidos reprodutores aos pecuaristas interessados.

## *Vigário tem plano para fixar o homem do campo*

**— Estou empenhado em grandioso plano de assistência social objetivando à fixação do homem rural do agreste pernambucano ao campo — declarou à reportagem monsenhor Ferreira Lima, Vigário da Paróquia de Surubim (Pernambuco) — acrescentando ser indispensável, para concretização dêsse ideal, a criação de meios de subsistência condignos com a lavoura.**

O seu programa, adiantou, inclui moderno hospital com maternidade; a solução do problema da habitação por meio de convênios com a Fundação da Casa Popular, através do Círculo Operário local; o fomento da construção de açudes médios através de cooperação particular com o Banco do Nordeste. Para isso, vai ser firmado convênio entre o Banco e a Secretaria de Agricultura de Pernambuco, para construção de 35 açudes nas fazendas.

**CONVÊNIO COM O I.A.P.C.**

Visando a ampliar a assistência hospitalar em sua paróquia, estabeleceu também um convênio com o Instituto dos Comerciários tendo por objetivo a manutenção de dez leitos para segurados daquele organismo. O ensino da juventude ocupa, também, atenção especial. E nesse sentido, foi assinado convênio de ajuda financeira no total de oitocentos mil cruzeiros para a construção de um ginásio em Surubim que funcionará em 1958. Também está construindo moderno estabelecimento de artezanato, com oficinas gráficas, sapataria, tecelagem manual e carpintaria foi adquirida tôda a maquinária moderna e indispensável a uma marcenaria, onde poderão ser fabricados móveis e tudo quanto diz respeito à arte da madeira.

Voltando a tratar do problema da habitação, disse Monsenhor Ferreira Lima que o seu plano encontrou o maior apoio da parte do Superintendente da Fundação da Casa Popular que determinou a construção de cinquenta casas populares em Surubim para concluir informando que está estudando novos planos de assistência social aos segurados do IPASE e IAPTEC.

## Nos Quatro Cantos do Mundo

## Poderosas fôrças jordanas concentradas na fronteira

**JERUSALÉM, 17 — (FP) — Segundo informações transmitidas por pessoas que têm acesso às zonas israelense e jordana, importantes fôrças jordanas estariam sendo concentradas na fronteira. Essas fôrças incluiriam elementos da guarna nacioanl.**

**"REFUGIADOS PALESTINOS"**

No entanto, do lado egípcio, unidades que até agora estacionavam na região de Gaza, na península do Sinai, teriam sido enviadas para a zona do Canal de Suez. Restaria em Gaza apenas um regimento de "refugiados palestinos" e um elemento da divisão encouraçada na península de Sinai.

Por outro lado, observa-se que há uma semana não se registra nenhum incidente na fronteira do Egito. A situação continua tensa no Norte, nas fronteiras Jordana e Síria.

CONFERÊNCIA EM HABBANIYAH

AMAN, 17 (FP) — Um comunicado conjunto jordano-iraqueano declara: "Na quarta-feira, 14 de setembro, o Rei Hussein, da Jordânia, e o Rei Fayçal, do Iraque, mantiveram, em Habbaniyah, no Iraque, uma conferência na qual participaram, do lado iraqueano, o S. Nuri El Said, Primeiro Ministro, e o general Rafic Aref, Comandante em Chefe do Estado-Maior Geral; e, do lado jordâno, o sr. Bahjat Talhuni, Chefe do Gabinete Real, o general Sadik el Share, e o coronel Akkasr el Baben. Numa atmosfera fraternal, os soberanos examinaram a perigosa situação criada pela ameaç sionist, bem como as provocações. Estudaram êles as medidas que poderão ser aplicadas de conformidade com o Tratado de Defesa Jordano-Iraquiano.

CASAMENTO INESPERADO

JERUSALÉM, 17 (FP) — Contrastando com a gravidade dos recentes incidentes jordano-israelenses, foi hoje celebrado um casamento inesperado, lançando uma "ponte" entre os dois países.

Uma jovem israelense, Firuz Tabari, casou-se na "terra de ninguém" com um árabe. A cerimônia foi realizada ao pé dos Muros da Cidade Velha de Jerusalém. O noivo tem 45 anos de idade e a moça o conheceu em Haifa, há tempos, antes que transferisse sua residência para a Jordânia.

Firuz Tabari manifestou o desejo de ir para junto de seu noivo, mas segundo o costume árabe ela não podia entrar na casa de sua sogra sem antes ter se casado.

As núpcias puderam ser celebradas hoje com o consentimento das autoridades israelenses e jordanas, que escoltaram os recém-casados e ergueram um brinde em sua honra. Foi um padre vindo da zona Jordana quem uniu o par.

## *Prepara-se a Síria para defender a sua integridade*

**DAMASCO, 17 — (FP) — Segundo a imprensa síria, o Conselho Supremo da Defesa, reunido sob a presidência do sr. Choukry Kouatli, Presidente da República, aprovou as medidas a adotar "caso seja decretada a mobilização geral com o objetivo de defender a integridade territorial do país ou de colaborar com o Egito e outros países árabes para repelir uma agressão desencadeada pelo imperialismo e por Israel".**

**EXAME DA SITUAÇÃO**

Noticia-se por outro lado que o Presidente do Conselho Libanês, sr. Abdallah Yafi, que ontem visitou a III Feira Internacional de Damasco, aproveitou essa oportunidade para examinar a presente situação com os dirigentes sírios.

AGRESSÕES DE ISRAEL

DAMASCO, 17 (FP) — O Presidente da República Síria, sr. Choukry Kouatly, presidiu uma conferência reunindo o Presidente do Conselho, Ministro da Defesa Nacional, e o Chefe do Estado-Maior do Exército sírio, conferência no decorrer da qual foi particularmente estudada "a questão das agressões cometidas por Israel, ao longo das fronteiras jordana, síria, egípcia e libanêsa".

O sr. Sabri Assali, Presidente do Conselho, declarou notadamente que a Síria reprova as agressões cometidas por Israel na fronteira jordana. "Sabemos, disse êle, que se tata de agressões premeditadas que constituem uma violação da promessa feita por Israel ao Secretário Geral da ONU. Isto nos leva a proclamar solenemente que a Síria, Jordânia, Egito e Líbano, colaborarão para responder pela fôrça à tôda agressão. Israel assumirá sozinho a responsabilidade das graves consequências dessas agressões, cabendo às grandes potências e ao Secretário Geral da ONU aconselharem ou obrigarem Israel a observar, como nós, sua promessa de cessar fogo".

O jornal "Al Alam" informa que as autoridades competentes estudariam a possibilidade de pôr à disposição do comando jordano duas divisões siro-egípcias.

ENTREGUES OS HIDRÓLOGOS

TEL AVIV, 17 (FP) — Foram hoje entregues aos observadores das Nações Unidas, na ponte de Bnot Yaacov, os dois engenheiros hidrólogos, "raptados" há dois dias pelos sírios em território israelense, quando trabalhavam a serviço de Israel, e que tinham sido levados para a Síria.

Os observadores da ONU encarregaram-se de entregá-los às autoridades israelenses.

### Resenha Internacional

**"Guerra do pão"**

PARIS, 17 (FP) — Prossegue na França a "guerra do preço do pão" entre os donos de padaria e o Govêrno. Desde sábado último os numerosos contrôles efetuados na região parisiense permitiram a instauração de mais de 500 processos por alta ilícita, que os padeiros terão de responder perante a Comissão das Fraudes.

**Abalos sísmicos**

PESHAWAR, 17 (FP) — Segundo a Rádio de Kabul houve ontem à noite violentos abalos sísmicos no Afganistão. Nada se sabe ainda a respeito da existência de vítimas.

**Exposição filotélica**

LISBOA, 17 (ANI) — Inaugurou-se ontem em Cascais uma exposição filatélica com exemplares de tôdas as províncias Ultramarinas portuguêsas.

**Nutrição**

LISBOA, 17 (ANI) — Com a participação de Portugal, da Bélgica, França, Inglaterra, União Sul-Africana e Federação das Rodésias e Niassalândia, realiza-se em Luanda, de 6 a 14 de outubro próximo a Conferência Inter-Africana de Nutrição, com o fim de estudar a melhoria da alimentação na África. Tôdas as províncias ultramarinas portuguêsas estarão representadas, sendo chefe da delegação o dr. Guilherme Jaime.

**Falecimento**

COIMBRA, 17 (ANI) — Faleceu ontem o jornalista José Castanheira Nunes, diretor do jornal "Comarca de Arganil", que era muito conhecido e admirado em tôda a região.

**Bomba nuclear**

TÓQUIO, 17 (FP) — Cientistas japoneses anunciaram hoje que "um tipo diferente de bomba nuclear" explodiu recentemente na União Soviética. Chuvas radioativas cairam sôbre todo o Japão, de Hokkaido ao Sueste do país, e apresentavam um grau de radioatividade que ia de 1.200 a 18.000 unidades "geiger", segundo o Observatório Meteorologia Central.

**Navegação**

LISBOA, 17 (ANI) — Partiu para Viena da Austria o historiador dr. Júlio Gonçalves, que vai consultar documentos referentes às navegações portuguêsas.

**Transporte aéreo**

EDIMBURGO, 17 (FP) — Inaugurou-se hoje nesta cidade a 13.ª Assembléia Geral da Organização do Transporte Aéreo Internacional (IATA), sob a presidência de Lord Douglas of Kirtleside e do sr. Juan Truppe, presidente das "PAA".

**Colheitas em Portugal**

LISBOA, 17 (ANI) — Temperaturas climáticas adversas fazem prever que as colheitas dêste ano sejam inferiores às do ano passado. Portugal não teve pràticamente êste ano, verão, pois só durante uma semana o termômetro atingiu continuamente os 30 graus. Têem prevalecido temperaturas baixas e céu nublado, com chuvas intermitentes.

**Faleceu Guimior**

PARIS, 17 (FP) — Faleceu com 69 anos de idade o sr. Pierre Guimier, que antes da última guerra havia ocupado importante lugar no mundo da imprensa e da publicidade. Foi notadamente um dos administradores da Agências Havas, no ramo da publicidade, e seu co-diretor geral de 1928 a 1936.

## Convidado o govêrno de Formosa a 'aderir à mãe pátria'

**PARIS, 17 — (FP) — Segundo a Agência Nova China, o marechal Chu Teh, Comandante Supremo do Exército Popular chinês, fêz um apêlo, no VIII Congresso do Partido Comunista Chinês, ao povo e às autoridades da Ilha Formosa, convidando-os a "adotar corajosamente uma atitude patriótica, aderindo à mãe pátria". Asseverou o marechal nesse apêlo, feito hoje, que "terão brilhante futuro os que adotarem semelhante atitude".**

**GRAVES ERROS**

HONG KONG, 17 (FP) — Na sua exposição perante o VIII Congresso do Partido Comunista Chinês, o sr. Liu Sha Chi, Secretário Geral do Partido, assinalou, segundo a "Agência Nova Chinha" a existência, no seio do partido, das correntes "desviacionistas da direita e da esquerda", cujos adeptos cometeram graves êrros. Assim, violando a "Linha Geral do Partido", pretenderam "se deter na revolução democrática burguesa, na suposição da passagem desta para a revolução socialista". Outros elementos, em compensação, rejeitaram a tese da "realização do socialismo na China por meios pacíficos, reclamando, especialmente, "a liquidação da burguesia nacional como classe".

"O Partido condena êsses desvios", disse o sr. Liu Shao Chi, acentuando que o "Partido considera não sòmente os camponêses e a pequena burguesia urbana, mas também, a burguesia nacional como aliados da classe operária. "É com o emprêgo dos "métodos educativos", que o partido pensa "auxiliar os capitalistas a se transformarem em homens capazes de ganhar a vida trabalhando".

CADEIAS COLONIAIS

HONG KONG, 17 (FP) — "Numerosos países independentes da Ásia e da África fizeram saltar as cadeias coloniais, e desempenham um grande papel nos assuntos mundiais — acentuou diante do Oitavo Congresso do Partido Comunista Chinês, o sr. Lou Shao Chi, secretário geral, anuncia a agência "Nova China".

"A luta contra o colonialismo se estende igualmente aos países da América Latina" — acrescentou êle, após ter afirmado que a política estrangeira de seu govêrno era "uma política de paz e cooperação entre tôdas as nações".

## *Reuniram-se os representantes dos presidentes*

**WASHINGTON, 17 — (FP) — Menos de dois meses depois que sua criação foi proposta pelo presidente Eisenhower, no Panamá, a Comissão "ad-hoc" de representantes pessoais dos 19 Presidentes americanos reune-se nesta Capital, para estudar medidas destinadas a dar à Organização dos Estados Americanos um campo de ação mais extenso, no domínio da cooperação econômica.**

**PRIMEIRA REUNIÃO**

Essa primeira reunião de trabalho foi realizada numa das salas de conferência do Departamento de Estado, depois do almoço oferecido em homenagem aos participantes pelo presidente Eisenhower. Prosseguirá terça- e quarta-feira, o tempo necessário para ser elaborado um plano de ação preliminar, que os governos americanos estudarão durante os meses que precederão a segunda e última conferência, a ser realizada nesta capital em fevereiro de 1957.

Entre os 21 técnicos designados por seus chefes de Estado, encontram-se nove embaixadores acreditados junto ao govêrno dos Estados Unidos: os da Argentina, Bolívia, Costa Rica, Guatemala, Haití, México, Nicarágua, Uruguai e Venezuela.

O Brasil está representado pelo seu embaixador junto à OEA, sr. Fernando Lôbo; A Colômbia, pelo Ministro das Obras Públicas, comandante Ruben Piedrahita; o Chile, pelo sr. Dario Sainte-Marie, diretor do jornal "La Nación"; Cuba, pelo sr. Gustavo Guttierez, presidente do Conselho Econômico Nacional; o Equador, pelo dr. José A. Chiriboga, ex-embaixador nesta capital; Honduras, pelo sr. Gabriel Mejía, técnico em questões fiscais; o Panamá, pelo advogado José J. Fabrega; o Paraguai, pelo deputado Bernardino Gorosdiga; o Peru, pelo Pedro Beltran, ex-diplomata e diretor do jornal "La Prensa", e a República Dominicana pelo sr. Porfirio R. Rodriguez diretor do Ministério das Relações Exteriores e ex-representante do seu país junto ao Conselho da OEA.

A reunião será presidida pelo dr. Milton Eisenhower, irmão e conselheiro especial do presidente dos Estados Unidos.

Um dos assuntos mais importantes a serem estudados pelos representantes presidenciais é o da utilização da energia atômica para o desenvolvimento econômico da América Latina. Um programa de três pontos será exposto à Comissão "Ad-hoc" no decorrer da tarde de hoje pelo dr. Milton Eisenhower, anunciou no final da manhã o sr. James Hagerty, porta-voz da Casa Branca.

## Salão das ferrovias no MVOP

**Encerrar-se-á sábado próximo a inscrição de artistas (pintores, gravadores e desenhistas) concorrentes ao Salão Ferroviário, que se abrirá no dia 27 do corrente, no Salão Nobre do Ministério da Viação. Nos cinco dias seguintes o Juri examinará os trabalhos, realizando o seu julgamento, de modo que os prêmios possam ser entregues na solenidade de abertura do Salão.**

Nenhuma exigência é feita aos artistas que se apresentem ao Salão, exceto a de que seus trabalhos contenham referência a assunto ferroviário: a presença de instalações ferroviárias, ou de trabalhador em ferrovia, por exemplo.

**Os prêmios**

Os prêmios instituidos são dois (Cr$ 50.000,00 e Cr$ 30.000,00) para pintura, um para gravura (Cr$ 20.000,00) e outro para desenho (Cr$ 20.000,00). As informações restantes podem ser tomadas no Serviço de Documentação do Ministério da Viação, no quarto andar do edifício do Ministério.

### Guy Mollet quer encontrar-se com Adenauer

BONN, 17 (FP) — O sr. Maurice Faure, secretário de Estado francês para as Relações Exteriores, entregou hoje à tarde ao chanceler Adenauer uma carta do sr. Guy Mollet, na qual o presidente do Conselho francês exprime o seu desejo de ter encontro, o mais breve possível, com o chefe do Govêrno Federal, para discutir quanto ao conjunto dos problemas da atualidade.

## Inaugurou JK Endemias Rurais em B. Horizonte

**O Instituto Nacional do Endemias Rurais, destinado ao combate e profilaxia das doenças endêmicas, localizado em Belo Horizonte, foi inaugurado pelo presidente Juscelino Kubitschek, em solenidade à qual compareceram o Ministro da Saúde, sr. Maurício de Medeiros, o Governador de Minas, sr. Bias Fortes e o Diretor-Geral do Depto. da Endemias Rurais, sr. Mário Pinotti.**

O Ministro da Saúde, falando na oportunidade, salientou os objetivos do Instituto, enquanto o sr. Mário Pinotti expôs o programa de atividades, que por êle deverá ser cumprido.

**DISCURSO DO PRESIDENTE**

Encerrando a solenidade, o presidente Juscelino Kubitschek reafirmou os propósitos do Govêrno Federal, de prestar tôda a colaboração para a solução dos problemas de saúde pública. Disse que com essa intenção convocara para o Ministério da Saúde o professor Maurício de Medeiros, figura de relêvo no magistério superior, tendo por outro lado confiado o combate às endemias rurais ao dr. Mário Pinotti, nome que pelos serviços prestados à saúde pública não há recanto do Brasil que ignore. Concluiu fazendo votos para que o Instituto inaugurado desempenhe o papel que lhe está destinado no desenvolvimento da campanha que êle, como Presidente da República, dará todo o apoio.

Vale por um duplo

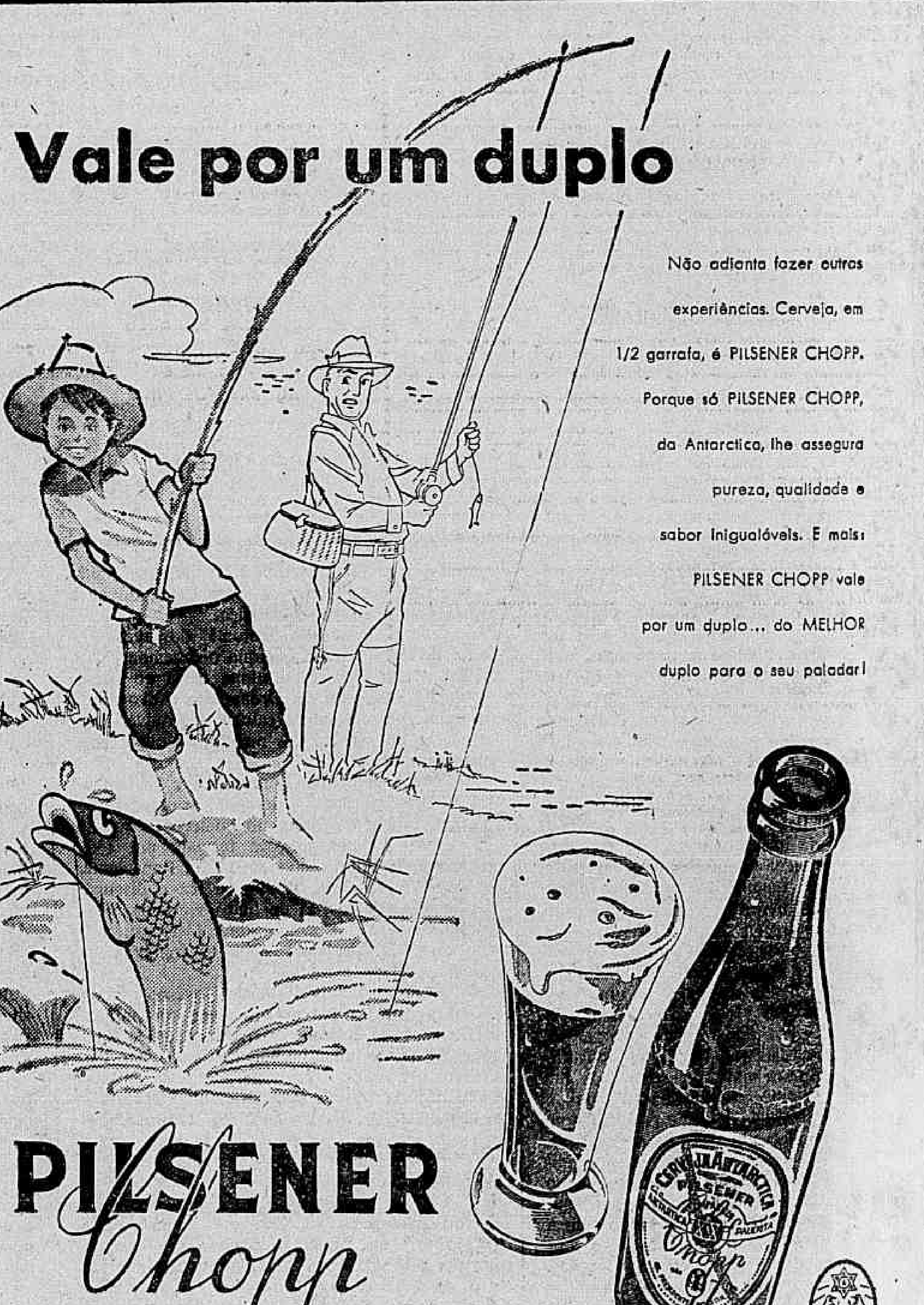

Não adianta fazer outras experiências. Cerveja, em 1/2 garrafa, é PILSENER CHOPP. Porque só PILSENER CHOPP, da Antarctica, lhe assegura pureza, qualidade e sabor inigualáveis. E mais: PILSENER CHOPP vale por um duplo... do MELHOR duplo para o seu paladar!

PILSENER Chopp
em meia garrafa, vale por um duplo
ANTARCTICA

# CONVITE DE J. K. A TODOS OS CONGRESSISTAS

## TRF começa a julgar inconstitucional a lei anti-cadillac

**A inconstitucionalidade do artigo 2.º da Lei Anti-Cadillacs foi proclamada ontem, no Tribunal Federal de Recursos, em votos dos ministros Artur Marinho e Cunha Vasconcelos. O pronunciamento dos demais membros do TFR não chegou a se verificar, por ter o ministro João José de Queiroz pedido vista do processo.**

Provoca o exame da questão um mandado de segurança impetrado contra ato do Inspetor da Alfândega que, louvado no art. 2.º da Lei Anti-Cadillacs, se negou a obedecer a decisão do Judiciário (também deferindo mandado de segurança) que mandava entregar um automóvel retido pelas autoridades.

### CASO EM DETALHES

Em seus detalhes, é o seguinte o litígio: proprietário de um automóvel retido na Alfândega obteve mandado de segurança determinando a liberação do veículo. O Inspetor da Alfândega, no entanto, recusou-se a cumprir o despacho sem que o seu beneficiário antes apresentasse a fiança bancária ou caução de 150% do valor do bem apreendido, tal como exigido no art. 2.º da Lei 2.070 — chamada Lei Oliveira Brito, ou Lei Anti-Cadillacs.

Inconformado, o dono do automóvel impetrou novo mandado de segurança, ao Tribunal Federal de Recursos pleiteando garantia de execução do primeiro deferimento, o que colocou em jôgo a discussão sôbre a constitucionalidade do artigo 2.º citado. Até agora, vence o requerente por dois votos contra zero.

### TEXTO DO ARTIGO

Em seu artigo 1.º a Lei Oliveira Brito determina que nenhuma medida liminar impedindo na entrega de bem, mercadoria ou coisa importada poderá ser deferida em ações ou procedimentos judiciais de qualquer natureza. O art. 2.º tem a seguinte redação:

"No curso da lide, ou enquanto houver recurso, mesmo sem efeito suspensivo, da segurança ou acórdão a execução do julgado que determinar a entrega ou a vinda do exterior de mercadorias, bens, ou coisas de qualquer natureza não será ordenada pelo juiz ou Tribunal, antes que o autor ou requerente preste garantias de restituição do respectivo valor para o caso de, afinal, decair da ação ou procedimento.

"Parágrafo 1.º — As garantias referidas nêste artigo constituirão no oferecimento de fiança bancária idônea, aceita pela autoridade alfandegária competente, ou de caução em títulos da Dívida Pública Federal, de valor nominal correspondente a 150% (cento e cinqüenta por cento) "ad valorem" das mercadorias bens e coisas, objeto do litígio na forma do art. 6º parágrafo 4º da Lei n. 2.145, de 29 de dezembro de 1953.

"Parágrafo 2º — O valor exigível, tanto para a fiança bancária quanto para a caução de que trata o parágrafo anterior será comprovado com documento expedido pela Carteira de Comércio Exterior, do qual constarão todos os dados indispensáveis à precisa caracterização da mercadoria, bem ou coisa".

### Carta do deputado

Durante a sessão de ontem, no TFR, o Procurador Alceu Barbedo pretendeu fazer a leitura de uma carta, que lhe fôra enviada pelo deputado Oliveira Brito, pretendendo esclarecer, com interpretação autêntica, o sentido do dispositivo questionado da lei anti-cadillacs. O Presidente do Tribunal, no entanto, impediu a leitura, tendo em vista já estar superada a fase dos debates em que seria cabível a sua ocorrência.

Não obstante, o ministro Artur Marinho, ao proferir o seu voto, leu a carta, dessa forma satisfazendo à intenção do Procurador, sem quebra do regimento.

## Lei de Imprensa; Senado

**O sr. Alvaro Lins tem encaminhado demarches junto aos meios políticos no sentido de fazer aceita a idéia de que o projeto de lei de imprensa deve começar sua tramitação no Senado e não na Câmara.**

Nas suas demarches, o Chefe da Casa Civil tem incitado os parlamentares a não combaterem o dispositivo que autoriza a apreensão de jornais pela Polícia.

## Cel. Souza Aguiar rebaixou o soldado doente dos pulmões

**Um soldado do fogo cuja vida está ameaçada pela tuberculose e que havia sido reformado como cabo, teve a sua promoção suspensa pelo atual Comandante do Corpo de Bombeiros, cel. Sousa Aguiar e, agora, é novamente um soldado, reformado sem nenhuma vantagem, e ainda com a obrigação de devolver todo o dinheiro que "indevidamente" recebeu como cabo.**

Essa irregularidade, ocorrida entre os muros do Quartel General do Corpo de Bombeiros, repercutiu de modo desagradável entre a soldadesca, principalmente depois de um outro caso de violência do comando ocorrido com um oficial francês convidado para assistir aos festejos do 1 Centenário da corporação.

### APENAS COM OS PEQUENOS

Tal atitude do coronel Sousa Aguiar ainda mais trouxe a apreensão entre os seus comandados, quando aquêle oficial permite que o coronel do Exército José Pinheiro Campos, exonerado desde março das funções de chefe do Serviço de Engenharia, continue a usar uma viatura da corporação e deixar o major Alberto Chahon (atual chefe do Serviço de Engenharia) sem realizar a vistoria nos edifícios em construção, o que poderá trazer sérias conseqüências.

Enquanto as pilhas de processos pedindo vistoria se acumulam no Serviço de Engenharia, o "jeep" daquele setor, o "ASE-1" está sempre parado em frente ao prédio, da Rua Sacopã 109.

### A HISTÓRIA DO SOLDADO

Como sempre ocorreu no Corpo de Bombeiros, todo soldado acometido de tuberculose é promovido ao posto de cabo, a fim de melhorar a sua situação financeira. Pelo menos foi isto o que aconteceu com o soldado 1379 que verificou praça naquela corporação em perfeita condição de saúde e tempos depois ficou tuberculoso. O então comandante do Corpo de Bombeiros cel. Sadock de Sá, diante da doença que atacava o soldado, enviou-o ao Sanatório de Nossa Senhora das Mercês em Campos do Jordão (por acôrdo com o prefeito daquela cidade), e como no decorrer de alguns meses o praça 1379 não melhorasse, foi o mesmo submetido a uma inspeção de saúde no Hospital do Corpo de Bombeiros e julgado incapaz definitivamente para o serviço.

### AJUDAR SÒMENTE

Como o mesmo não poderia ser promovido a cabo após ter sido julgado incapaz, o coronel Sadock de Sá, após ouvir os médicos responsáveis do Serviço de Saúde, tornou sem efeito o ato de inspeção e promoveu o soldado tuberculoso a cabo, para em seguida, levá-lo a uma nova inspeção de saúde e então ser julgado incapaz e nesta situação de cabo reformado.

### DEVOLVER O QUE RECEBEU

Anulada a promoção do soldado tuberculoso, pelo coronel Sousa Aguiar, foi êle obrigado a devolver o dinheiro que recebeu em virtude da promoção, tudo isto com a intenção de mostrar uma irregularidade partida do coronel Sadock de Sá.

Enquanto o coronel Sousa Aguiar se preocupa em ostentar uma austeridade discutível, comete por outro lado uma outra série de irregularidades, a começar por fazer levar para sua residência os gêneros alimentícios que consome, bem como tôdas as suas refeições são carregadas para sua residência em "pirex", sem que nenhum desconto seja feito em sua fôlha de pagamento.

O comandante do Corpo de Bombeiros vai alegar que paga tôdas as despesas com a sua alimentação (e da família) mas tal fornecimento é irregular e é também um caso virgem na tradicional corporação carioca.

É o seguinte o Boletim que fez rebaixar o soldado:

### O Boletim do soldado

"Fôlha n. 570 — Boletim n. 92, de 15/5/1956. — Promoção de praça sem efeito. — Ordem à Contadoria e Secretaria.

"Em conseqüência de averiguações procedidas, torno sem efeito a promoção a cabo-auxiliar de mestre de lancha, do bombeiro de segunda classe, n. 1379 constante da letra *b* do item VIII do boletim n. 217, de 11 de novembro do ano próximo findo, por ser a mesma feita irregularmente, ficando insubsistente o item VI do mesmo boletim, que anulou sua incapacidade verificada em duas inspeções de saúde.

"Reconsiderando o constante dos itens XII e XXIV dos boletins ns. 197, e 199 de 12 e 14 de outubro do mesmo ano, tudo respectivamente, a Secretaria providencie o expediente de reforma da praça em questão devendo a Contadoria descontar os vencimentos da mesma a importância recebida indevidamente relativa daquela promoção". — as) Cel. Sousa Aguiar".

### O Comandante

Cel. Sousa Aguiar

## Kelly permite aos seus aceitar ou não

**O Presidente da República dirigiu-se em telegrama a todos os deputados convidando-os a comparecerem à solenidade com que comemorará hoje, no Palácio do Catete, o décimo aniversário da Constituição de 1956. Ao mesmo tempo o sr. Juscelino Kubitschek dirigiu-se à Mesa da Câmara, convidando essa Casa do Congresso a comparecer à mesma solenidade.**

Interpelado sôbre os rumores de que Oposição aconselharia a seus membros que não atendessem o convite, o sr. Prado Kelly disse não ter fundamento a versão, de vez que, tendo caráter pessoal o convite, cada um dos representantes oposicionistas agirá em seu nome individual.

### AGRADECERÁ

Perguntou-se ao sr. Kelly se êle pensava em atender ao apêlo do chefe do govêrno. "Estou acabando de receber o telegrama — disse — e provàvelmente agradecerei em telegrama a gentileza do convite".

As declarações do sr. Prado Kelly foram formuladas no contato com a reportagem política com o qual inaugurará o sistema de entrevistas diárias, à semelhança do que vem fazendo há algum tempo o líder do govêrno.

### CONCILIAÇÃO

Perguntaram ao líder oposicionista se lera notícias referentes à missão que desempenharia o prefeito Negrão de Lima, de tentar conciliação política.

— Desconheço totalmente a informação — disse.

A respeito da lei de imprensa, o sr. Kelly disse que em princípio, a disposição dos congressistas é o de fazer crítica aberta ao projeto sem prejuízo de, em negociações parlamentares. Entretanto, o que pode dizer a respeito da proposição, o texto não conhecia ainda oficialmente. "Em matéria de lei — acrescentou — até uma vírgula tem importância".

### O ELOGIO: VIVER

Convidado a dizer alguma coisa sôbre a Constituição, cujo aniversário agora se comemora, disse o sr. Prado Kelly: "Não importa saber se a Constituição atual produziu ou não os efeitos desejados ou se foi ou deixou de ser moderadamente cumprida. Diz o melhor elogio é dizer que viveu. Viveu pelo menos três vêzes o tempo da Constituição de 1934 sucedida também pelas esperanças dos que acreditavam na reforma dos costumes políticos".

## Vieira: prazos fatais

**O líder do Govêrno anunciou ontem que pretende apresentar na próxima semana emenda constitucional alterando a tramitação legislativa e a elaboração orçamentária, para criar prazos fatais de discussão e votação dos projetos e para impedir que se criem despesas sem as respectivas receitas.**

O sr. Vieira de Melo consultará, antes de apresentar sua emenda, a Oposição, na esperança de obter cooperação udenista às medidas constantes da proposição, que, como se sabe, é oriunda das sugestões do Ministro da Justiça para reforma da Constituição.

### Pesquisa atômica

No seu contato com a imprensa, o sr. Vieira de Melo, convidado a se pronunciar sôbre o projeto Nelson Moreira, que manda nacionalizar a pesquisa atômica no Brasil, disse não ter ainda examinado a matéria, mas que, se fôsse lícito avançar um ponto de vista pessoal, poderia dizer que é considera inconveniente e contrária aos interêsses nacionais. Acha o sr. Vieira de Melo que é suficiente a nacionalização da indústria e do comércio como garantia de contrôle da produção brasileira de produtos atômicos.

### Lei de Imprensa

Quanto ao projeto de lei de imprensa, o líder do Govêrno esclareceu para o fim da presente semana.

## Solicita apoio em B. Aires

**A Comissão Parlamentar de Inquérito sôbre a denúncia contra um legislador brasileiro, vai oficiar ao Itamarati, a requerimento do deputado Medeiros Neto, indagando quais as medidas e facilidades que poderá o Ministério das Relações Exteriores, para que a mesma se desincumba da sua tarefa, caso tenha que se deslocar para Buenos Aires.**

Solicita ainda o requerimento do representante pessedista naquele órgão de investigações parlamentares que o Itamarati entre

(Conclui na [illegible] página)

## Nereu manda tudo a Jorge Lacerda

Com o objetivo de esclarecer a opinião pública, principalmente o povo de Santa Catarina, sôbre as violências policiais praticadas no município catarinense de Joaçaba, o Ministro da Justiça revelou que transmitiu integralmente, cientificados os interessados, ao governador Jorge Lacerda os telegramas de protesto que lhe foram enviados por parlamentares políticos e autoridades.

As violências policiais, que, aliás, foram também denunciadas na tribuna do Senado pelo sr. Gomes de Oliveira, são atribuídas à Primeira Companhia isolada da Polícia Militar, cujo comandante, capitão Nerógi Nunes Neves exerce, cumulativamente, o cargo de Delegado Regional de Polícia nomeado pelo Governador do Estado.

## Itamarati não prorrogou acôrdo com Iugoslávia

**As exportações para a Iugoslávia, doravante, poderão ser feitas em dólares americanos, libras esterlinas ou em outra moeda dos países que participem do sistema brasileiro de pagamentos multilaterais, em virtude de não terem sido prorrogados os Acôrdos de Comércio e de Pagamentos com aquêle país, cuja expiração ocorreu a 10 do corrente.**

Essa medida foi adotada pelo Itamarati em decorrência de recomendação do Conselho da SUMOC, ficando a respectiva conta em dólares-convênio aberta por mais 180 dias, a fim de serem registradas as operações em curso e as transações realizadas, com o objetivo de liquidar o saldo devedor existente.

### IMPORTAÇÕES E INTERCÂMBIO

As importações, por outro lado, poderão realizar-se em dólares americanos licitados nos leilões normais dessa moeda, já tendo o Banco do Brasil expedido circular sôbre o novo regime para o intercâmbio com a Iugoslávia, regime êste que já vem regulando as operações com outros países.

Como demonstração do interêsse de ambos os governos em preservar, da melhor maneira, os progressos efetivos realizados no intercâmbio entre os dois países, estão sendo mantidos entendimentos, nesta cidade, entre representantes do Banco Nacional da Iugoslávia e as autoridades brasileiras.

## Determinou JK o planejamento da Belém-Anápolis

**O presidente Juscelino Kubitschek decidiu, ontem, autorizar o Superintendente do Plano de Valorização Econômica da Amazônia a entrar em entendimentos com o Departamento Nacional de Estradas de Rodagem para o planejamento e posterior execução da Rodovia Belém-Anápolis (BR-22), que, costeando o Rio Tocantins, fará a ligação da futura Capital Federal com o Norte do país.**

Essa decisão, o Chefe do Govêrno a tomou durante a audiência que concedeu ao governador Magalhães Barata, do Pará, na qual êste chamou a atenção do sr. Kubitschek para a necessidade de pronta execução da estrada que o Presidente da República incluiu nos seus planos desde quando ainda candidato.

### LIBERAÇÃO DE VERBAS

Ainda no encontro dos srs. Kubitschek e Barata, foram mandadas liberar as verbas do PVEA destinadas ao Pará, bem como autorizada a transposição das verbas consignadas para a construção da ferrovia Belém - São Luís, para em lugar de ferrovia, ser construída uma rodovia sôbre a qual, mais tarde, possam ser assentados os trilhos da Estrada de Ferro.

### 100 quilômetros

Para obter esa permissão, argumentou o Governador do Pará com o fato de que, com os 15 milhões de cruzeiros destinados, no atual orçamento, à construção da ferrovia, somente cinco quilômetros poderiam ser realizados, ao passo que, em se tratando de rodovia, pode-se atingir, ainda este ano, a quota de 100 quilômetros, com o que a estrada será levada até a fronteira com o Maranhão.


Exmo. Sr. Doutor MÉDICO Juscelino Kubitschek
D. D. Presidente da República

-- .. -. . .. .-. ---   -.-. .- .-. .- -. --. --- .-.. .-
.-. . ... .--. . .. - --- ... .-- . -. - .
.-. --- --. ---   ..- --- ... ... . -.-. .. .-
-.--- -- .- .-.   -.-. --- -. ... . -.-. .. -- . -. ---
.--. . ... ... --- .- .-..   .- .-. - .. --. ---
.--. ..- -... .-.. .. -.-. ---   .... --- .--- .
. ... - .   .--- --- .-. -. .- .-..   ... --- -...
- .. - ..- .-.. ---
..-. .- .-. -- .- -.-. . ..- - .. -.-. --- ...
. ... -. .-. -.. ..- .-. .. ...

Ernani Lomba, farmacêutico e
ex-telegrafista da Leopoldina



# PANAIR DO BRASIL S. A.

## Aviso aos Senhores Acionistas

### Convocação ilegal de Assembléia Geral Extraordinária

A Diretoria da Panair do Brasil S. A. foi surpreendida com a publicação de uma convocação de uma Assembléia Geral Extraordinária feita por acionistas que representam mais de um quinto do capital social, para a eleição de um membro efetivo e um suplente do Conselho Fiscal.

Fundamentam os aludidos acionistas o seu alegado direito de convocar a aludida Assembléia Geral Extraordinária, no artigo 89, letra B, do Decreto-Lei n.º 2.627, de 28 de setembro de 1940, que diz:

"Art. 89 — Compete à Diretoria a convocação de Assembléia Geral nos casos previstos em lei e nos estatutos.

§ 1.º — A Assembléia Geral pode também ser convocada:

a) ...............................................

b) pelos acionistas quando a Diretoria retardar por mais de dois meses a convocação nos casos previstos em lei e nos estatutos ou quando, representando mais de um quinto do capital social, aquele órgão não atender, no prazo de oito dias, a contar da data do requerimento, devidamente fundamentado, ao pedido de convocação".

Êsse dispositivo legal deixa bem claro que o direito de acionistas, representando um quinto ou mais do capital social, de convocar Assembléias Gerais, está condicionado à recusa da Diretoria de atender o pedido de convocação conforme é do pleno conhecimento dos signatários da convocação ilegal, pois, em 17 de maio de 1956, êsses mesmos acionistas, quando pretenderam a convocação de uma Assembléia Geral Extraordinária, para os mesmos fins, dirigiram à Diretoria da Panair do Brasil S. A., uma carta que só foi recebida em 15 de junho de 1956, solicitando a convocação de uma Assembléia Geral Extraordinária.

Atendendo a êsse pedido, a Diretoria convocou uma Assembléia Extraordinária que, realizada em 4 de junho de 1956, tomou conhecimento das alegações que são agora renovadas, julgando-se improcedentes e ratificou todos os atos praticados na Assembléia Geral Ordinária que se realizou em 2 de abril de 1956, tendo a questão ficado definitivamente encerrada. A ata dessa Assembléia foi publicada às fls. 15.672 a 15.677 (Secão 1) no "Diário Oficial" de 20 de agôsto próximo passado e arquivado no Registro do Comércio sob n. 45.420, por despacho de 31 de agôsto de 1956.

Pretendem os acionistas convocantes, na realidade, praticar ato manifestamente ilegal, qual seja o de destituir, no curso do exercício, membros do Conselho Fiscal, eleitos na Assembléia Ordinária de 1956, cujo mandato só se extinguirá na Assembléia Ordinária de 1957.

A convocação é, portanto, nula e inoperante.

Julga a Diretoria necessário que fique também ressaltado que, em 2 de abril dêste ano, quando se realizou a Assembléia Geral Ordinária e na qual a questão foi debatida, os acionistas dissidentes não tinham qualidade de acôrdo com os estatutos sociais, para eleger os membro efetivo e um suplente do Conselho Fiscal.

A insistência com que êsse grupo tenta reabrir uma questão já definitiva e legalmente resolvida demonstra, mais uma vez, o inconfessável desejo de estabelecer confusão no sentido de prejudicar a Companhia e, em conseqüência, os altos interêsses nacionais a que ela serve.

Rio de Janeiro, 12 de setembro de 1956.

CESAR PIRES DE MELLO — diretor-superintendente, no exercício da Presidência.

ALBERTO TORRES FILHO — diretor-secretário.



# Roupas a crédito

## n'A Esplanada!

Com a mesma rapidez com que você encontra uma roupa do seu gôsto e do seu tamanho, você abre um crédito n'A Esplanada, sem demoras, sem exigencias, sem complicações!

"A Esplanada" é ali na Rua Mexico.



A RUA MIGUEL ANGELO, 633 (Cachambi) — Vendem-se lindas casas prontas para habitar tendo 3 quartos, 2 salas — varanda — garagem — quarto e W.C. empregada — demais dependências. Podem ser visitadas a qualquer hora. Cr$ 200.000,00 de entrada e o resto à combinar. Tratar c/ proprietária: Rua Visconde de Inhaúma, 39 - 5.º andar — 43-0317. — Sábados e domingos: 27-6463.


## BANCO FINANCIAL NOVO MUNDO S.A.

Fundado em 1935 — Carta Patente n. 1236

RIO DE JANEIRO — Rua do Ouvidor, N. 71/73

FILIAL S. PAULO — R. João Bricola, 37

AG. COPACABANA — R. Figueiredo Magalhães, 22

AG. MEIER — R. Dias da Cruz, 170

AG. BRAZ DE PINA — R. Bento Cardoso, 835 A

BALANCETE EM 31 DE AGÔSTO DE 1956

(Compreendendo Matriz e Agências)

ATIVO

| | | |
|---|---|---|
| Em moeda corrente | 90.627.173,40 | |
| No Banco do Brasil S. A. | 132.851.646,50 | |
| Em dep. à ordem da Superintendência da Moeda e do Crédito | 51.226.687,10 | |
| Em outras espécies | 173.282,70 | 274.878.790,40 |
| Empréstimos, Descontos, Outras Contas e Outros Créditos | | 1.335.191.498,10 |
| Agências e Correspondentes | | 270.409.332,10 |
| Imóveis | | 16.950.872,90 |
| Títulos e Valores Mobiliários | | 26.988.650,60 |
| Edifícios de uso do Banco, Móveis e Utensílios, Material de Expediente e Instalações | | 71.240.723,10 |
| Despesas | | 113.455.660,20 |
| Contas de Compensação | | 2.368.290.906,60 |
| | | 4.392.382.440,00 |

PASSIVO

| | |
|---|---|
| Capital e Reservas | 179.312.864,60 |
| Depósitos | 1.471.771.791,60 |
| Obrigações diversas | 236.016.937,30 |
| Outros créditos | 76.111.600,80 |
| Diversas Contas | 147.903.339,10 |
| Contas de Compensação | 2.368.290.906,60 |
| | 4.392.382.440,00 |

Rio de Janeiro, 14 de setembro de 1956. — Domingos Fernandes Alonso, Presidente em exercício; Gumercindo Nobre Fernandes, Vice-Presidente em Exercício — Adhemar Leite Ribeiro — Lelio de Toledo Piza e Almeida Filho — Cláudio Pereira Fernandes — José Pereira Furnandes — Georgino da Silva Fernandes — Adauto Fernandes de Magalhães Castro — Diretores; José Emilio Martins — Contador Reg. DNIC 39521 e CRC-DF 1102.

NOTA — Deixa de assinar o Balancete, por se achar ausente do país, o sr. Victor Fernandes Alonso.


Para a sua boa viagem a BELO HORIZONTE

sirva-se dêstes telefones: 32-6119 32-7399

NACIONAL TRANSPORTES AÉREOS

e mais as seguintes cidades do Estado de Minas Gerais:

ALFENAS, ALMENARA, ARAÇUA, ARAGUARI, ARAXÁ, AIMORÉS, BOCAIUVA, CAMBUQUIRA, CAMPANHA, CARATINGA, CAXAMBU, CURVELO, DIAMANTINA, GOV. VALADARES, GUAXUPÉ, ITUIUTABA, JANUÁRIA, JEQUITINHONHA, LAMBARI, LAVRAS, MACHADO, MONTE CARMELO, MONTES CLAROS, NANUQUE, PASSOS, PATOS DE MINAS, PATROCINIO, PEDRA AZUL, PIRAPORA, PIUMHY, POÇOS DE CALDAS, SALINAS, SÃO LOURENÇO, TEOFILO OTONI, TRÊS CORAÇÕES, UBERABA, UBERLÂNDIA, VARGINHA


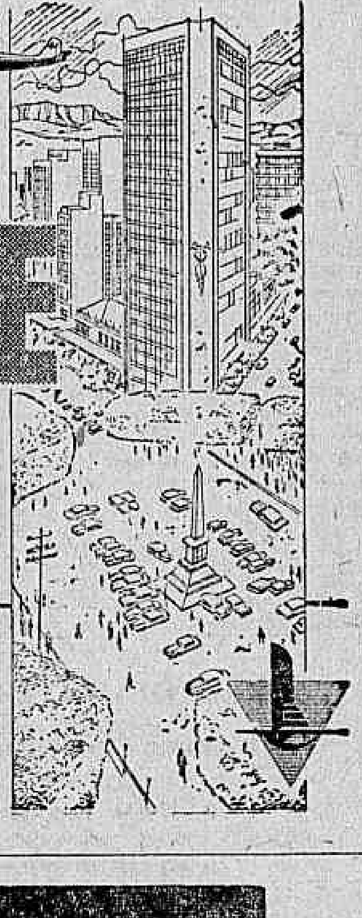


RIO-PORTO ALEGRE em 2.45 hs. direto

às 2as, 4as e 6as

num CONSTELLATION da PANAIR DO BRASIL

INFORMAÇÕES NAS AGÊNCIAS DE VIAGEM OU À AV. GRAÇA ARANHA, 226-TEL. 22-7761 E AV. COPACABANA, 291-TEL. 37-9272


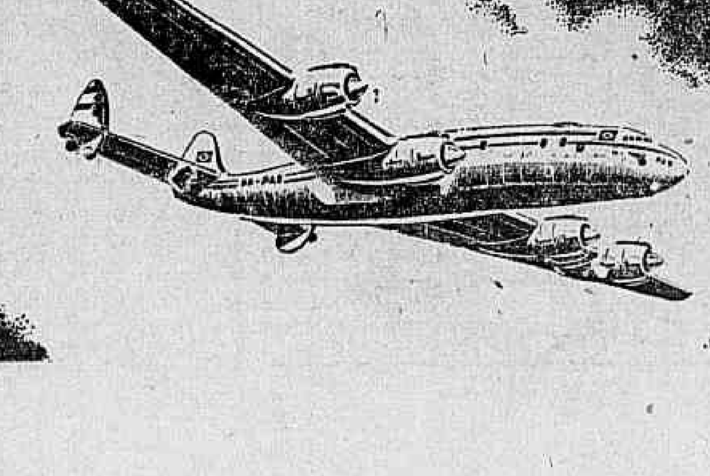

# Diario Carioca

Diretor Presidente: Horácio de Carvalho Junior
Diretor Redator-Chefe: Danton Jobim

Fundado em 17 de julho de 1928

RIO DE JANEIRO, 18 DE SETEMBRO DE 1956


# *Senado nas comemorações*

## *A nossa opinião*

## O boato e o boateiro

O antigo Ministro da Justiça do govêrno Café Filho, sr. Seabra Fagundes, invocando argumentos, dos quais discordamos, para se recusar a participar das comemorações do décimo aniversário da Constituição da República, deu um depoimento muito significativo a respeito da atuação jornalística da "Tribuna da Imprensa". As côres vivas com que o ilustre jurisconsulto pintou a técnica jornalística daquele nosso confrade não são em nada excessivas, pois ontem mesmo, vinte e quatro horas depois da divulgação da carta do ex-Ministro, o referido jornal excedeu-se no caminho da irresponsabilidade em matéria de informação.

Referimo-nos à manchete com a qual espalhou pela cidade um boato, incidindo em "barriga" grosseira, pois não houve, como se apurou devidamente mais tarde, o mais mínimo pretexto para justificar a nota espalhafatosa do vespertino. O general Ministro da Guerra não se demitiu e ninguém, a não ser o redator da "Tribuna da Imprensa" ouviu qualquer coisa que justificasse, ainda que remotamente, nas fontes responsáveis, o rumor infundado. Não havendo, portanto, a menor possibilidade de ter a nota da "Tribuna" uma fonte responsável, a conclusão lógica, clara, inarredável é que se trata de campanha e não de notícia, de tentativa de agitação e não de informação, de propósito de gerar a confusão e não de esclarecer a opinião pública sôbre fatos políticos.

A linha subversiva do vespertino é por demais conhecida para que insistamos em caracterizá-la. Cumpre, entretanto, em oportunidades como a que nos oferece a incrível deturpação que erige em manchetes boatos espalhados em fontes interessadas na agitação do país, cumpre advertir os boateiros de que as tentativas a que se entregam são comprovadamente ineficazes, pois é perfeita a harmonia e completa a unidade das fôrças militares que sustentam o Govêrno da República, em nome da lei e dentro do espírito da Constituição cujo décimo aniversário de vigência hoje comemoramos.

A opinião pública tornou-se imune a campanhas do tipo dessa a que se entrega a "Tribuna da Imprensa", pois êsse mesmo jornal, de tanto incidir em falsidades, já deixou seus leitores eventuais prevenidos contra manobras que, à guisa de informação jornalística, conquistam espaço nas suas colunas. O Ministro da Guerra, que exerce com eficiência e patriotismo as funções, não pensa em demitir-se nem o Govêrno pensa em demiti-lo. Não será o jornal da carta Brandi, não será a tribuna subversiva da Rua do Lavrádio que apeará o general Teixeira Lott do Ministério da Guerra.

### O Ministro da Saúde e o PSP

As funções de govêrno exigem do homem público capacidade política para enfrentar os delicados casos de natureza política que se desenvolvem à margem do esfôrço administrativo, ameaçando comprometê-lo. Entretanto nunca deve perder de vista o responsável por um setor de administração que o essencial para êle é administrar. É desincumbir-se da tarefa específica para que foi designado.

O professor Maurício de Medeiros, Ministro da Saúde, vem se desempenhando, a contento geral, da difícil missão que lhe deu o Govêrno. E um ministro preocupado em tornar a sua pasta instrumento eficiente do bem-estar coletivo, no campo específico da ação ministerial. Não é segrêdo também que o ministro pertence a um partido difícil, trabalhado por problemas internos e agitado por crises sucessivas. O sr. Maurício de Medeiros tudo tem feito para atender aos interêsses políticos da agremiação a que pertence, na medida porém do interêsse público e dos negócios da pasta. Com isso, não pode atender indiscriminadamente à pressão política, tem provocado contra sua atuação ondas que se elevam deram declinam... Não cremos, entretanto, que o PSP de acolhida a queixas nem sempre razoáveis e sobreponha ao seu elevado interêsse partidário e ao interêsse da própria nação o descontentamento deste ou daquele deputado.

O ministro Maurício de Medeiros está bem no seu pôsto e seu partido não poderá desejar o seu sacrifício sem que graves razões, que não existem, o aconselhem a desautorar um dos seus correligionários mais ilustres e eficientes.

### Pela grandeza do Brasil

Ao dar início às obras da grande barragem das "Três Marias", o Presidente da República fêz novo apêlo em prol da pacificação do Brasil.

Aquela realização, que vai impulsionar o progresso do país, criando riquezas em pleno coração do Brasil, fêz com que JK dirigisse veemente invocação ao patriotismo dos brasileiros. O país precisa que haja maior bem-estar e prosperidade. Para atingirmos a níveis econômicos mais altos urge transformar em realidade os recursos potenciais que possuímos. Do centro do país terão de vir fôrças de consumo e de produção, mercadorias para exportação, mais possibilidades de investimentos e empregos.

Ali se instalarão os fundamentos da civilização da nossa hinterlândia, captando energia, regularizando o curso do rio São Francisco, transformando matérias primas em artigos manufaturados, aumentando os índices da renda nacional.

Diante dessa visão grandiosa, com o pensamento voltado para o futuro da pátria e a felicidade das suas populações, o chefe do Estado pede a colaboração de todos para o êxito da obra comum. O Brasil exige essa conjugação de vontades, êsse esfôrço coletivo em benefício da nacionalidade.

Somos hoje um grande país. Em breve seremos uma grande nação.


S. A. DIARIO CARIOCA
Administração e Redação
AVENIDA RIO BRANCO N. 25
Sede Própria
SUCURSAL EM SÃO PAULO:
AV. IPIRANGA 879 — 13.º ANDAR — SALAS 131 e 133
Telefones: 35-5369 e 36-4564
SUCURSAL EM BELO HORIZONTE
AV. AFONSO PENA 774 — 3.º ANDAR — SALA 308



| TELEFONES | |
|---|---|
| Diretor-Geral | 43-6468 |
| Diretor Redator-Chefe | 43-5510 |
| Gerente | 43-3930 |
| Gerência | 43-4643 |
| Chefe de Redação | 23-8803 |
| Secretaria | 43-4153 |
| Política | 43-5565 |
| Economia e Finanças | 23-2476 |
| Reportagem | 23-4477 |
| Polícia | 23-2006 |
| Esportes | 23-5082 |
| Empr. e Suplemento | 22-7205 |
| Departamento de Produção e Vendas | 23-5083 |
| Depto. de Interior | 43-5966 |
| Depto. de Publicidade | 23-2163 |
| Depto. de Publicidade | 23-5083 |

ASSINATURAS — BRASIL E PAÍSES DA CONVENÇÃO POSTAL

| | Cr$ |
|---|---|
| Anual | 350,00 |
| Semestral | 200,00 |

OUTROS PAÍSES

| | Cr$ |
|---|---|
| Anual | 350,00 |
| Semestral | 200,00 |

VENDA AVULSA

| | Cr$ |
|---|---|
| Número do dia | 1,50 |
| Anual | 300,00 |
| Semestral | 160,00 |

RECLAMAÇÕES

Na falta de jornais nas bancas, o DIARIO CARIOCA aceita qualquer reclamação de tal fato; assinantes deverão ser reclamar ao Departamento de Vendas.

Perdoe o interior dos Estados, enviar carta ao nosso representante SOMUAL DO PERROTA.


## Comissão da Câmara Alta nas solenidades oficiais

**Plenário do SENADO**

**O Senado resolveu, na tarde de ontem, de acôrdo com requerimento do líder da Maioria, designar os srs. Domingos Velasco, Moura Andrade, Apolônio Sales, Cunha Melo, Filinto Müller, Daniel Krieger, Kerginaldo Cavalcanti e Atílio Vivacqua, para representá-lo na solenidade de comemorativa do 10.º aniversário da promulgação da Constituição, a realizar-se, hoje, às 19 horas, no Palácio do Catete.**

A requerimento do sr. Juraci Magalhães e outros senadores ficou acertado que o Senado dedicará sua sessão de 23 de outubro vindouro exclusivamente em homenagem à memória de Santos Dumont, cujo centenário de nascimento está sendo comemorado em todo o território nacional.

### CONVITE PRESIDENCIAL

A designação da comissão de senadores que comparecerá à solenidade do Catete foi provocada pelo convite formulado pelo presidente Juscelino Kubitschek, vasado nos seguintes têrmos:

"Sr. Vice-Presidente do Senado Federal — Tenho a satisfação de dirigir-me a V. Exa. com o objetivo especial de convidá-lo, em convite que rogo tornar extensivo a todos os Membros dessa Casa do Congresso Nacional, para associar-se à comemoração do décimo aniversário da promulgação da Constituição Federal, que farei realizar como Chefe do Poder Executivo."

### REUNIÃO DOS TRÊS PODERES

"E' minha intenção reunir no próximo dia 18, às 19 horas, no Palácio do Catete, os chefes e demais Membros dos Três Poderes do Estado, a fim de, em conjunto e confraternizados, reafirmarmos perante o povo brasileiro a nossa fidelidade ao diploma legal e aos conceitos morais e políticos que emprestam dignidade à vida dos nossos concidadãos. Na verdade, a Constituição, sendo um instrumento fundamental de garantia, segurança e funcionamento do regime democrático, deve exprimir necessàriamente o nível de nossa civilização e de nossa educação política.

### REGIME DEMOCRÁTICO

"Dêste modo, na convicção de que o regime democrático, expresso na Constituição de 18 de setembro de 1946 — e na qual tive a honra de colaborar, cabendo-me o privilégio de havê-la assinado na qualidade de um dos Membros da Assembléia Constituinte eleita pelo povo em 1945 — é o único capaz de trazer harmonia aos brasileiros e prosperidade à Nação, oferecendo-lhe em indispensável equilíbrio, um código de direitos e deveres, os benefícios ao mesmo tempo da liberdade e da ordem, é que espero que V. Exa. e todos os Membros do Senado Federal recebam êste convite no espírito de sinceridade pessoal e elevação política que me inspiram neste momento como em todos os meus atos e gestos como Chefe do Govêrno. Aproveito o ensêjo para testemunhar mais uma vez, a V. Exa. e ao Senado Federal os meus sentimentos de alto aprêço e distinta consideração. (as.) Juscelino Kubitschek".

### SÚMULA DA SESSÃO

O sr. FERNANDES TÁVORA reverenciou a memória do professor Francisco de Castro na oportunidade do transcurso do seu 1.º centenário de nascimento.

O sr. Othon Mader chamou a atenção para os malefícios causados ao país pelos adeptos da corrente nacionalista ao país, citando, como exemplo, o caso da ampliação dos serviços de cabo submarino da Western, que, apesar de já estar com despacho favorável do Presidente da República, até agora não foi possível sua concretização. O parlamentar paranaense concluiu seu discurso apresentando longo requerimento de informações ao Ministro da Viação indagando as razões do atraso no cumprimento da determinação presidencial.

O sr. Brímio Beck congratulou-se com a homenagem prestada, na Câmara dos Deputados, ao general Flores da Cunha. Os srs. Filinto Müller e Cunha Melo, em apartes, incorporaram-se às manifestações de aprêço ao velho político do Rio Grande do Sul.

### SESSÃO ESPECIAL

O Senado realizará, hoje, às 14,30 horas, sessão comemorativa do 10.º aniversário da Constituição Federal. A Mesa do Monroe expediu convites para essa solenidade aos ex-senadores que participaram da Assembléia Constituinte de 46, manifestando a satisfação que terá em vê-los nesse dia, ocupando, novamente, no plenário, os lugares que ocuparam.

### ORDEM DO DIA

Na Ordem do Dia foram aprovados os seguintes projetos: a) que autoriza o Poder Executivo a abrir, pelo Ministério da Guerra, o crédito especial de Cr$ 7.958.472,90 para atender ao pagamento da remuneração dos serviços transferidos da Southern Brazil Lumber and Colonization Co. para aquêle Ministério; b) que concede a pensão especial de 3 mil cruzeiros mensais a Maria Augusta Cândido.

## *Propõe deputado a rescisão do contrato com a Telefônica*

**Assembléia Fluminense**

**O deputado Felipe da Rocha apresentou, ontem, projeto de lei autorizando o Govêrno a rescindir o contrato com a Companhia Telefônica Brasileira, "por infringência de cláusulas contratuais", e por estar deixando de atender os numerosos pedidos de instalação de novos aparelhos.**

Justificando, disse o representante do PSP, "que as rêdes indispensáveis para atender às necessidades públicas e privadas", não se achavam nem planejadas, e que o escândalo chegava a tal ponto que, quem precisasse de um telefone, tinha que pagar de 15 a 20 mil cruzeiros, só assim o obtendo.

### TAMBÉM A C.B.E.E.

Por outro lado o sr. Vasconcelos Torres desenvolveu críticas contra a C. B. E. E., acusando-a, também, de não estar cumprindo o novo contrato com o Estado. Referiu-se, particularmente à linha destinada a fornecer energia ao município de Maricá, constante do contrato assinado no ano passado, e cujas obras ainda não haviam tido início.

### DIVERSOS

Falaram, nas pequenas comunicações: o sr. Daso Coimbra, que protestou contra o fato de certas professoras do Estado estarem tornando obrigatório o ensino religioso católico, contrariando o que estabelece a Constituição no tocante à liberdade de culto; o sr. Raul Travassos, para pedir providências contra a falta dágua e energia elétrica no município de Miracema; o sr. Dail de Almeida, que pediu a transferência do terreno do "Valonguinho" em Niterói, para a construção do Hospital de Clínicas; o sr. Jaime Bittencourt para pleitear a instalação de um Pôsto Policial no bairro da Engenhoca em Niterói; e o sr. José Saly, para comunicar a assinatura do contrato para a construção de um Grupo Escolar no Alcântara, em São Gonçalo.

A proposição será agora de iniciativa da Comissão Executiva. Isto significa que a matéria será incluída na pauta, sob regime de urgência, oportunamente, quando a maioria governista dispuzer de "quorum" para aprová-la em duas reuniões consecutivas, vencendo a oposição dos petebistas e de alguns udenistas.

Foi aprovado em discussão final, o projeto n.º 341, autorizando o Govêrno a adquirir, a fim de ser doado à Campanha Nacional de Educandários Gratuitos, o Colégio Fidelense, com sede em São Fidelis.

### Comissão de Orçamento

Ao se iniciar a ordem do dia de ontem, o líder governista, sr. Togo de Barros, solicitou da Mesa a retirada do projeto de sua autoria criando a Comissão de Orçamento, apresentado sexta-feira última, tendo o presidente, o sr. Adolfo Oliveira comunicado que a pro-

### Expulsos não voltarão ao PTB

SÃO PAULO, 17 (Asapress) — Falando à reportagem, a respeito da volta dos elementos do PTB paulista, expulsos do partido, porque no pleito sucessório apoiaram candidatos diversos dos indicados pela convenção partidária, o prócer petebista Ícaro Sidow declarou o seguinte: "Não pode haver fórmula nenhuma àquele respeito. A decisão do diretório regional do PTB, expulsando seus filiados porque deixaram de respeitar o pronunciamento dos convencionais, foi ratificada pelo diretório nacional. Mais tarde todos os atos do órgão superior do PTB foram, por sua vez, retificados em convenção, e assim somente uma assembléia geral do Partido poderá efetivar qualquer alteração nos que hoje existe.

"Se acaso, entretanto, alguma medida fôr tomada naquele sentido, beneficiando os que não souberam respeitar as deliberações da convenção que antecedeu ao pleito sucessório, baterem às portas da Justiça Eleitoral para que sejam cumpridos como devem ser os Estatutos do PTB".

### MENEGHETTI

*Viagem indecisa*

## *Na quinta tentativa, vem afinal ao Rio o governador gaúcho*

**Política Estadual**

**PÔRTO ALEGRE, 17 — (Asap.) — Hoje, às 17 horas, no Palácio Piratini, realizou-se a solenidade de transmissão da chefia do executivo estadual ao Presidente da Assembléia Legislativa, deputado Manoel Braga Gastal.**

Amanhã, às 11,30 horas, o governador Ildo Meneghetti, acompanhado de sua comitiva oficial, seguirá para o Rio de Janeiro, por avião, devendo permanecer na Capital da República pelo período máximo de 15 dias, conforme a marcha do encaminhamento dos assuntos da agenta governamental.

### VÁRIOS PROBLEMAS

Entre os problemas que serão encaminhados pelo governador do Estado com o govêrno federal, figuram questões relacionadas com o programa de reaparelhamento ferroviário pavimentação rodoviária em geral, plano de eletrificação do Estado, construção de silos e armazens nas zonas produtoras etc.

Como se sabe esta é a quinta vez que o governador gaúcho fixa data para sua primeira viagem ao Rio de Janeiro, adiando-a por quatro vêzes.

### JÂNIO VEM AO RIO

SÃO PAULO, 17 (Asapress) — Não foi ainda confirmado oficialmente a viagem que o governador Jânio Quadros deverá fazer ao Rio na próxima quinta-feira, a fim de conferenciar com os membros da bancada paulista no Congress, sôbre os interêsses de São Paulo no orçamento da União.

Contudo, o Chefe do Executivo cancelou as audiências marcadas para a tarde daquele dia, tudo indicando, assim, que naquela data pretende se afastar de São Paulo.

### REGRESSOU O GOVERNADOR DO PIAUÍ

TERESINA, 17 (Asapress) — Regressou inesperadamente do Rio de Janeiro, onde se encontrava há mais de um mês, o governador Gaioso e Almendra.

Após sua chegada a Teresina, o chefe do Executivo Estadual rumou para sua fazenda, onde permanecerá até hoje, quando assumirá a chefia do Estado.

### SUCESSÃO MUNICIPAL PAULISTA

SÃO PAULO, 17 (Asapress) — O problema da sucessão do prefeito Toledo Piza está agitando os meios políticos locais e agora já se fala na probabilidade da candidatura do sr. Prestes Maia. O movimento em tôrno de seu nome vem ganhando vulto, tendo tido encontros com numerosos líderes partidários interessados na sua candidatura.

### VIAGEM DO MINISTRO

SÃO PAULO, 17 (Asapress) — Ao chegar a esta capital, o sr. Sebastião Pais de Almeida, Presidente do Banco do Brasil, não confirmou nem desmentiu as notícias de sua designação para substituir o Ministro da Fazenda durante sua viagem aos Estados Unidos.

Adiantou, entretanto, que o objetivo da viagem do sr. José Maria Alkmim é estreitar relações com a grande nação americana.

Informou, também, que o Presidente da República determinou a aplicação de 38 milhões de dólares na aquisição de implementos e máquinas agrícolas para levar avante o fomento da produção agropecuária.

### JÂNIO E A UDN

SÃO PAULO, 17 (Asapress) — Na reunião de amanhã do diretório regional da UDN o líder da bancada no Palácio 9 de Julho, sr. Abreu Sodré, deverá fazer um relato da recente crise surgida entre os líderes situacionistas e o Governador do Estado.

### À PREFEITURA DE SANTOS

SÃO PAULO, 17 (Asapress) — Segundo se informa, os irmãos Feliciano, em Santos, no próximo pleito municipal da cidade praiana, não apoiarão nenhum candidato que seja pessedista. Essa deliberação prende-se a notícias de que o sr. Athiê Cury contaria com a simpatia daqueles dois próceres pessedistas na sua disputa pela prefeitura.

## Denúncia contra prof. Albagli

**CÂMARA dos Vereadores**

Ocupando a tribuna para discutir o projeto nº 305, que manda abrir um crédito de 50 milhões de cruzeiros para a Superintendência de Transportes, o sr. Salomão Filho, ao invés de tratar da matéria em pauta, voltou a formular críticas e denúncias contra o sr. Benjamin Albagli, atual Secretário Geral de Educação e Cultura.

Disse o representante petebista que o sr. Benjamin Albagli não poderia ter sido nomeado titular daquela Secretaria, porque assim o proibia o parágrafo 1º do art. 26 da Lei Orgânica do Distrito Federal, visto ser o sr. Albagli espanhol de nascimento, naturalizado francês e posteriormente naturalizado brasileiro. O orador leu o artigo da Lei Orgânica, que declara que só poderão ser Secretários Gerais da Prefeitura brasileiros natos.

### Impedimento moral

Em aparte oferecido ao sr. Salomão Filho, o representante udenista, sr. Wilson Leite Passos, disse que o sr. Benjamin Albagli estaria, mesmo, impedido moralmente de exercer aquele cargo, de vez que mantém negócios particulares com pessoas interessadas em assuntos daquela Secretaria. Citou, como argumento, o fato que está ocorrendo com o Colégio Menino Jesus, que estaria ameaçado de fechamento, por imposição do sr. Jaime Dantas Melo, morador no prédio onde funciona o referido Colégio. Informou que o sr. Dantas Melo chegou a mandar vedar uma área do prédio onde funciona o Colégio, para impedir o recreio das crianças ali matriculadas. Disse, ainda, o vereador que, interpelado por êle, Wilson Passos, o sr. Benjamin Albagli informara que não poderia brigar com o sr. Dantas Melo, pois estaria arriscado a perder o dinheiro de um apartamento que havia vendido ao referido senhor.

### Visita à Câmara

Estêve em visita à Câmara, o vereador Agenor Amaro, 1.º Secretário da Câmara Municipal de Vitória.

### Súmula da Sessão

O Expediente da sessão de ontem, a requerimento do vereador Frederico Trota, foi todo êle destinado às comemorações pela passagem do 10.º aniversário da Constituição da República. Para falar sôbre a efeméride ocuparam a tribuna os vereadores Hélio Walcacer, José Cândido Moreira de Sousa, Manoel Blasquez, Raul Brunini, Cipriano Lima, Alvaro Dias e Dias Lopes.

Tendo sido levantada uma questão de ordem, sôbre a autoridade da Comissão Diretora, para autorizar o sr. Frederico Trota a aceitar indicação do Prefeito para representá-lo nos festejos de mais um centenário da cidade de Tóquio, Capital do Japão, o sr. Frederico Trota solicitou que a Presidência submetesse à homologação do plenário, a Resolução n. 687, da Comissão Diretora, que lhe dera aquela autorização. Submetido o caso ao plenário, êste aprovou a Resolução por 26 votos a 1.

O sr. Gonzaga da Gama Filho requer e a Casa aprova, um voto de congratulações com a família do saudoso Conde Paulo de Frontin, ex-Prefeito do Distrito Federal, pela passagem de mais um aniversário de seu nascimento.

### Ordem do Dia

Na ordem do Dia foi discutido o projeto n. 305, que abre um crédito de 50 milhões de cruzeiros, para a aquisição de carros para a remoção de lixo e para a compra de peças para veículos da Superintendência de Transportes. Para discutir a matéria, ocuparam a tribuna os vereadores José Cândido Moreira de Sousa, Domingos D' Angelo, Gladstone Chaves de Melo e Salomão Filho.

Falando pela ordem, o vereador

(Conclui na 11ª pag.)

## *Votam-se numerosos projetos, aprovado Acôrdo de Tarifas*

**Plenário da CÂMARA**

**Como vem ocorrendo nos ultimos tempos, o plenário da Câmara dos Deputados tem dado amplo rendimento ao periodo das sessões destinado à votação das matérias constantes da Ordem do Dia.**

Cêrca de duas dezenas de proposições foram apreciadas, na sessão de ontem, destacando-se, dentre as aprovadas, o projeto que autoriza o Executivo a assinar e aplicar o Acôrdo de Tarifas Aduaneiras e Comércio (GATT) emendado, e aprovar a adesão do Brasil à Organização de Cooperação Comercial, com sede em Genebra.

### AS FAVELAS

Teve igualmente sua votação ultimada no Legislativo — com a rejeição das emendas do Senado — o projeto de lei que abre crédito para auxiliar a urbanização de favelas no Distrito Federal e em outras capitais.

O projeto da Câmara que foi mantido, discrimina das seguintes verbas:

Cr$ 50.000.000,00 — para a Cruzada São Sebastião no Rio de Janeiro;

Cr$ 20.000.000,00 — para o Serviço de Combate ao Mocambo, em Pernambuco;

Cr$ 50.000.000,00 — para urbanização de favelas em São Paulo; e

Cr$ 20.000.000,00 — para idêntica finalidade na cidade de Vitória.

### SÚMULA DA SESSÃO

EXPEDIENTE:

— Presidente: Ulisses Guimarães.

— Presentes: 79 deputados.

— O sr. Segismundo Andrade justifica projeto de lei estendendo a gratificação de magistério aos professôres extranumerários que estejam no exercício de suas funções há mais de dez anos.

— Os srs. L. Viana e Jáder Albergaria comemoram o transcurso do primeiro centenário de nascimento do cientista Francisco de Castro.

— O sr. Frota Aguiar reclama contra novo aumento do preço do leite, pleiteado pela Confederação Rural Brasileira.

— O sr. José Sarney manifesta-se sôbre a reforma da atual Lei de Imprensa.

— O sr. Afrânio Steinbruch agradece a colaboração prestada à Câmara pelo jornalista Aldrovan Cavalcanti, que se transferiu para a imprensa baiana.

— O sr. Ivan Bichara elogia o trabalho dos funcionários da Biblioteca da Câmara na organização bibliográfica sôbre diferentes assuntos de interêsse nacional.

— O sr. Abguar Bastos apresenta projeto de lei que manda anistiar os desertores das Fôrças Armadas, até 18 de setembro do corrente ano.

— O sr. Benjamin Mourão comemora o transcurso do 123.º aniversário da fundação da cidade de Ponta Grossa, no Paraná.

— O sr. Sérgio Magalhães dirige apêlo ao prefeito Negrão de Lima no sentido da aplicação da lei que determinou a criação de Serviço de Reembolsável na Prefeitura do Distrito Federal.

— O sr. Aureo Melo justifica projeto de lei que regula a concessão de férias aos funcionários públicos.

— O sr. França Campos, durante o "grande expediente", volta a focalizar aspectos do problema ferroviário nacional.

### ORDEM DO DIA

— Presidente: Ulisses Guimarães.

— Presentes: 187 deputados.

— E' aprovado, em primeira discussão, o projeto que autoriza a abertura de um crédito especial de 100 milhões de cruzeiros para atender às despesas com a comemoração do primeiro centenário da elevação de Juiz de Fora à categoria de cidade.

— E' rejeitada emenda do Senado ao projeto que concede auxílios especiais às Prefeituras do Distrito Federal, Recife, São Paulo e Vitória, no valor de 50, 20, 50 e 20 milhões de cruzeiros, respectivamente, para obras de urbanização de favelas.

— São aprovadas, ainda, entre outras, as seguintes proposições:

— em discussão única, emenda do Senado a projeto que altera a lei que autorizou a instituição da Fundação Brasil Central e dispõe sôbre o seu funcionamento.

— em discussão única, decreto legislativo que mantêm decisão do Tribunal de Contas da União;

— em discussão única, projeto que autoriza o Poder Executivo a assinar e aplicar o Acôrdo de Tarifas Aduaneiras e Comércio (GATT) emendado, e aprovar a adesão do Brasil à Organização de Cooperação Comercial, com sede em Genebra.

— em discussão única, projeto que autoriza o Poder Executivo a abrir, pelo Ministério da Guerra, o crédito especial de Cr$ 293.336,10 para indenizar danos sofridos por oficiais, praças e pensionistas durante o exercício de 1946;

— em discussão única, projeto que autoriza o Poder Executivo a abrir, pelo Ministério da Saúde, o crédito especial de Cr$ 1.000.000,00 para ocorrer às despesas com a realização do 1.º Congresso Médico Brasileiro, na cidade de Ribeirão Preto, Estado de São Paulo, de 22 a 27 de outubro de 1956;

— em discussão única, projeto que concede auxílio de Cr$ 300.000,00 ao II Congresso Brasileiro de Medicina Legal e Criminologia e dá outras providências.

— O sr. Rogê Ferreira, em explicação pessoal, lê informações que recebera do Ministro da Viação a respeito da Estrada de Ferro Central do Brasil.

— O sr. Oliveira Franco requer informações ao Ministro da Fazenda a respeito da emissão de Letras do Tesouro.

— O sr. Aureo Melo pede a transcrição nos Anais de entrevista concedida à imprensa, pelo compositor Haroldo Eiras a propósito da música popular brasileira.

— Encerramento: 18 horas.

## *Catete dia a dia*

**CRONISTA OFICIAL — O autor da coluna sôbre o Catete publicada em "A Noite", e que se assina "Rondante", é o sr. Sérvulo Coimbra Tavares.**

**O sr. Sérvulo Coimbra Tavares é secretário da sra. Sara Lemos Kubitschek.**

ADEMAR E O PARA' — O governador Magalhães Barata declarou, ontem, no Catete, que, em sua opinião, o sr. Ademar de Barros não deve candidatar-se a Senador pelo Pará. Segundo o sr. Barata, o sr. Ademar "não encontraria embiente" entre os paraenses.

**OPERAÇÃO — O presidente Juscelino Kubitschek foi, na qualidade de médico, um dos assistentes da operação a que foi submetida ontem a sra. Sara Kubitschek. Quem extraiu as amídalas de d. Sara foi o dr. Ermiro de Lima, e os assistentes foram os doutores Juscelino e Aluísio Sales.**

SINAL DE PAZ — Voltando ao governador Barata, informou êle que o clima politico no seu Estado é de absoluta paz, e argumentou com o próprio fato de se haver ausentado, deixando a substituí-lo um elemento da Oposição; o sr. Catete Pinheiro, Presidente da Assembléia Legislativa e reserva constitucional do Governador.

**SERVIÇO EM ORDEM — Segundo o comandante Tasso, que filtra, no primeiro andar, o pessoal que pleiteia audiências com o Presidente, a sua função vem sendo exercida, ùltimamente, com extrema facilidade, graças a um processo de expurgo no segundo andar que permitiu a extinção da balbúrdia imperante no roteiro daquele pessoal.**

**Atribui-se a responsabilidade do expurgo e da felicidade do comandante ao sr. Edgar Magalhães, Chefe do Serviço Parlamentar do Catete.**

EVANDRO

## *O Que Se Diz:*

...QUE o sr. Benedito Valadares observou ao seu colega Gilberto Marinho que êle, Gilberto, só presta atenção no Senado aos seus próprios discursos, pouco se incomodando com as orações dos demais "pais-da-pátria" com assento no Monroe...

...QUE o dito senador Valadares, antes mesmo de qualquer reação do parlamentar carioca, acrescentou que "eu, nem isso, pois não sou chegado a discursos; prefiro a prosa escrita"...

## *A opinião do leitor*

### Direito das minorias

Defendendo o direito de defesa do Govêrno contra a imprensa oposicionista, quando esta perde a medida de suas franquias, escreve-nos o sr. Odilon Pereira Lima a seguinte carta:

"Um Govêrno é democrático, quando é escolhido livremente pelo povo, na sua maioria relativa ou absoluta. Na democracia, um cidadão é escolhido dentre o povo e pelo povo, que lhe confere plenos poderes para governar um país, dentro das normas, naturalmente, de uma Constituição promulgada por uma Assembléia Constituinte, também eleita pelo povo. Govêrno e Constituição são assim a legítima expressão da vontade popular. E' o povo, em última análise, quem legisla e executa através do Congresso e do Govêrno. Tudo isto é de uma evidência meridiana e, como tal, nem deveria ser repetido. Mas acontece que a verdade está sendo obscurecida e parece que o erro está grangeando foros de verdade.

### Pessoa do Presidente

"Um Govêrno representa a vontade do povo, encarna o povo, significa maioria. Insultar ou caluniar, portanto, o Govêrno é insultar ou caluniar o povo e a maioria. Uma vaia a um Chefe de Estado, é um insulto ao povo, que êle encarna e representa. Uma afronta a um Presidente, estampada na primeira página de um jornal, é um ultraje frontal ao povo que o elegeu.

"Alega-se que o direito da assuada e do insulto, armas prediletas dos frustrados das urnas, é inerente à democracia. Se isto fôr verdade, a democracia é um regime suicida que só beneficia minorias descontentes e despeitadas. Nenhum caminho, portanto, mais curto para a ditadura e o totalitarismo.

### Maioria e democracia

"As maiorias são as lídimas representantes da democracia e, como tais, têm o direito inconteste de se defender. Se se ensancham os direitos das minorias em detrimento das maiorias e com o seu enfraquecimento, por meio da torpeza e da má-fé, então no regime democrático predomina o mais fraco sôbre o mais forte, o menos numeroso sôbre o mais numeroso, o que é crasso absurdo, à luz dos cânones democráticos. A aceitação tácita, porém, dêsse absurdo, é, entre nós, fato consumado, contra o qual já ninguém ousa insurgir-se. Seria, segundo dizem, ferir a democracia, quando a verdade é que é a própria democracia que se acutila.

"As democracias, isto é, as maiorias, muito pelo contrário, têm o direito de se defender, como qualquer cidadão que revida o insulto soez com a mão fechada, desferida no atrevido que não mede as consequências de seus desmandos verbais.

### Direitos democráticos

"Quer-se, entretanto, negar ao Govêrno e à democracia direitos, que a simples cidadãos se

(Conclui na 10ª página)

18 de setembro

## *Diário de um Repórter*

### 45 MINUTOS DE GINÁSTICA

**Segundo o deputado Armando Falcão (que desmentiu a notícia de que o general Lott se submetera a inspeção de saúde, com resultado desfavorável), o Ministro da Guerra continua em plena forma, fazendo diàriamente seus 45 minutos de ginástica — das 4 horas da madrugada às 4,45.**

### NAHUM DIRETOR

Convidado pessoalmente pelo senador Assis Chateaubriand, o jornalista Nahum Sirotzky deixará a direção da revista "Visão" para assumir a chefia da redação do "Diário da Noite". Nahum vai com carta branca e muitos planos de reforma.

### PRESENÇA

**O general Zenóbio da Costa, depois de uma longa ausência, estêve ontem no gabinete do Ministro da Guerra.**

### MIMOSA

Chama-se Mimosa a personagem feminina do novo romance do senador Benedito Valadares — "A lua caiu".

### VIAGENS

**O sr. Gustavo Capanema ainda não pôde fugir ao convite da viagem a Nova Delhi, para a conferência anual da UNESCO. O sr. Vieira de Melo, queixando-se da pressão baixa e mal estar físico generalizado, dizia ontem:**

**— Talvez eu esteja precisando é de uma viagem.**

CASTELLO

# Mercados e Cotações

## CAMBIO LIVRE

O mercado de câmbio livre abriu ontem, calmo e fechou paralizado.

BANCOS PARTICULARES

Abertura:

| | | |
|---|---|---|
| Dólar, venda | 71,50 | — |
| Dólar, compra | 69,50 | — |
| Libra, venda | 196,00 | — |
| Libra, compra | 190,00 | — |
| Marco, venda | 16,80 | — |
| Marco, compra | 16,20 | — |
| Escudo, venda | 2,50 | — |
| Lira, venda | 0,118 | — |
| Lira, compra | 0,108 | — |

Fechamento:

| | | |
|---|---|---|
| Dólar, venda | 71,50 | — |
| Dólar, compra | 69,50 | — |
| Libra, venda | 196,00 | — |
| Libra, compra | 190,00 | — |

## Câmbio

O mercado de câmbio oficial funcionou ontem em posição estável e sem alterações nas taxas. O Banco do Brasil para cobranças vencidas em geral para remessa e cobrança, autorizadas declarou vender libras à vista para entrega pronta a Cr$ 52,69,64 e dólares a Cr$ 18,82. Aquele Banco comprava letras de exportação a Cr$ 51,4080 sôbre Londres e a Cr$ 18,30 sôbre Nova York.

O Banco do Brasil afixou as seguintes taxas:

Fechos maiores

| | | |
|---|---|---|
| Libra | 52,6940 | 51,4080 |
| Dólar | 18,82 | 18,30 |
| Escudo | 0,6647 | 0,6324 |
| Franco belga | 0,3767 | 0,3694 |
| Pêso uruguaio | 4,6184 | 4,4563 |
| Florim | 4,9614 | 4,8401 |
| Marco | 4,5088 | 4,3986 |
| Lira | 0,0303 | 0,0295 |
| Franco suíço | 4,4269 | 4,2834 |
| Coroa sueca | 3,6402 | 3,5511 |
| Coroa tcheca | 2,6139 | 2,55 |
| Coroa dinamarquesa | 2,749 | 2,6346 |
| Franco francês | 0,0537 | 0,0524 |
| Pêso argentino | N/C | N/C |
| Pêso boliviano | 4,3157 | — |

OURO FINO

O Banco do Brasil comprou ontem a grama de ouro fino na base de 1.000 a 1.000 em ouro amoedado ao preço de Cr$ 20,8176,4.

## Câmara Sindical

[illegible] ... conforme instruções ... 131, da SUMOC:

Primeira Categoria

| | |
|---|---|
| Dólar | 18,71 |
| Convênio | 22,36 |
| Libra | [illegible] |
| Suíça | 4,364 |
| Suécia, Coroa | 3,6402 |
| França | 0,0491 |
| Bélgica | 0,3740 |
| Suécia | 3,3249 |
| Dan. Kr. | 2,4661 |
| Islândia | 48,32 |
| D. M. | 4,4524 |
| Florim | 4,5211 |
| Lira | 0,0299 |

Segunda Categoria

| | |
|---|---|
| Dólar | 24,70 |
| Convênio | 22,95 |
| Libra | 69,10 |
| Suíça | 5,76 |
| França | 0,0655 |
| Bélgica | 0,4940 |
| Suécia | 4,4390 |
| Dan. Kr. | 3,2924 |
| Islândia | 64,26 |
| D. M. | 5,8809 |
| Florim | 6,50 |
| Lira | 0,0395 |

Terceira Categoria

| | |
|---|---|
| Dólar USA | 36,64 |
| Convênio | 34,41 |
| Libra | 103,592 |
| Suíça | 8,5444 |
| França | [illegible].0983 |
| Bélgica | 0,7328 |
| Suécia | 6,6557 |
| Dan. Kr. | 4,9365 |
| Islândia | 96,348 |
| D. M. | 8,7238 |
| Florim | 9,6422 |
| Lira | 0,0586 |
| Dólar USA | 48,84 |

Quarta Categoria

| | |
|---|---|
| Convênio | 45,92 |
| Libra | 136,192 |
| Suíça | 11,3428 |
| França | 0,1312 |
| Bélgica | 0,9728 |
| Suécia | 8,882 |
| Dan. Kr. | [illegible] |
| Islândia | 128,578 |
| D. M. | 11,5809 |
| Florim | 12,8001 |
| Lira | 0,0778 |

## Bôlsa de Valores

Regulou o mercado de valores, ontem, com trabalhos ativos e com operações regulares. Cotaram-se os apólices da União e as Obrigações de Guerra ainda prontos. As de sorteios de São Paulo e Minas, regularam fracas, com as ações de Companhias um tanto indecisas e assim fecharam fracas.

VENDAS REALIZADAS ONTEM

| União | Cr$ |
|---|---|
| 30 Unif. | 570,00 |
| 50 D. Emis. Nom. | 580,00 |
| 105 D. Emis. pt. | 695,00 |
| 2 Idem — Emp. Antigos | 680,00 |
| 100 Idem | 670,00 |
| 507 Reajust. | 700,00 |
| **OBRGS.:** | |
| 20 T. Nac. 1930 | 800,00 |
| 100 Idem 1932 | 957,00 |
| 302 Guerra de Cr$ 1.000 | 740,00 |
| **ESTADUAIS — Apls.:** | |
| 71 Minas 7% pt. | 400,00 |
| 7 Minas — Rec. Econ. 1a. Série | 515,00 |
| 20 Idem 3a. Série | 515,00 |
| 4 Idem | 520,00 |
| 142 Minas 1934 pt. — 1a. Série | 98,00 |
| 130 Idem — 2a. Série | 94,00 |
| 2 Idem 3a. Série | 95,00 |
| 80 Idem | 95,00 |
| 443 São Paulo | 183,00 |
| 10 Idem | 184,00 |
| 250 Id. Ferroviárias | 610,00 |
| 15 Idem Unificadas — Ex/J. | 760,00 |
| **Municipais do DF:** | |
| 58 Emp. Municipal Lei 820 | 750,00 |
| 6 Emp. de 1931 | 165,00 |
| **BANCOS: — Ações:** | |
| 307 Comércio Nom. Cr$ 200 | 350,00 |
| **COMPANHIAS:** | |
| 5 Sul América — Cia. Nac. de Seg. Vida — Cr$ 1.000 | 3.000,00 |
| 4 Serviços Aéreos Cruzeiro do Sul — Cr$ 10.000 | 10.000,00 |
| 1.000 Nac. de Tec. Nova América Nom. — C$ 200 | 720,00 |
| 50 Idem pt. | 760,00 |
| 32 Arno S. A. Pref. — C/B. Cr$ 1.000 | 1.060,00 |
| 1.500 C. Brahma Pref. — Cr$ 200 | 515,00 |
| 600 Idem | 516,00 |
| 5 Comércio, Indústria e Participações Cr$ 5.000 | 5.000,00 |
| 100 Ferro Brasileiro — Cr$ 300 | 640,00 |
| 420 Mesbla de Cr$ 200 | 274,00 |
| 724 Idem (724) | 275,00 |
| 404 Sta. Rosa Cr$ 200 | 125,00 |
| 50 Paulista de F. e Luz Cr$ 200 | 165,00 |
| 18 Sid. Mannesmann — Cr$ 1.000 Ord. | 1.120,00 |
| 50 Idem Pref. | 1.070,00 |
| 50 Sid. B. Mineira pt. Cr$ 1.000 | 1.905,00 |
| 723 Idem | 1.910,00 |
| 33 Sul Mineira de Eletricidade Cr$ 200 Pref. C/D | 110,00 |
| **DEBTS.:** | |
| 250 Cia. Sul Mineira de Eletricidade — Cr$ 200 — 9% | 110,00 |

## Café

O mercado de café disponível funcionou, ontem, em condições calmas e sem alteração nos preços. O tipo 7 foi cotado ao preço anterior de C$ 305,00 por 10 quilos e durante os trabalhos venderam-se 1.390 sacas. O movimento verificado foi o seguinte: Entradas 27.900 sacas pela estrada de Rodagem. Embarques 9.955 sacas para a América do Norte. Existência 519.773. Café despachado para embarques 41.158 sacas.

Cotação dos tipos:

| | |
|---|---|
| Tipo 2 | 365,00 |
| Tipo 3 | 363,00 |
| Tipo 4 | 341,00 |
| Tipo 5 | 329,00 |
| Tipo 6 | 317,00 |
| Tipo 7 | 305,00 |
| Tipo 8 | 293,00 |

PAUTAS

| | |
|---|---|
| Paulista tipo 7 | Nominal |
| **Estado de Minas (27/7/56)** | |
| Cafés comuns | Cr$ 30,50 |
| Cafés finos | Cr$ 47,50 |
| **Estado do Rio, café comum** | **Cr$ 32,00** |

CONTRATO "A"

Abertura

| Meses | Vend. | Comp. |
|---|---|---|
| | Cruzeiros | |
| Setembro, 1956 | 324,00 | 319,00 |
| Outubro, 1956 | 324,00 | 321,00 |
| Novembro, 1956 | 328,00 | 325,00 |
| Dezembro, 1956 | 333,00 | 329,00 |
| Janeiro, 1957 | S/V | 332,10 |
| Fevereiro, 1957 | S/V | 334,50 |

Vendas — Não houve.
Mercado — Estável.

FECHAMENTO

| Meses | Vend. | Comp. |
|---|---|---|
| | Cruzeiros | |
| Setembro, 1956 | 322,00 | 316,00 |
| Outubro, 1956 | 324,00 | 318,00 |
| Novembro, 1956 | 328,00 | 325,00 |
| Dezembro, 1956 | 332,00 | 328,50 |
| Janeiro, 1957 | S/V | 332,20 |
| Fevereiro, 1957 | S/V | S/V |

Vendas — Não houve.
Mercado — Calmo.

## Açúcar

Esse mercado regulou ontem, calmo e com os preços inalterados. Não houve entradas e saíram 5.000, ficando em depósito 73.105 sacos.

Cotações por 60 quilos:

| | |
|---|---|
| Branco cristal | 435,00 |
| Cristal amarelo | 390,00 |
| Mascavinho | 330,00 |

## Algodão

O mercado de algodão em rama funcionou ontem, calmo e sem alteração nos preços. — Não houve entradas e saíram 350, ficando em depósito 26.410 fardos.

(Condições do Mercado)

| Fibra média: | Cruzeiros |
|---|---|
| Seridó, tipo 3 | 455,00 a 460,00 |
| Seridó, tipo 4 | 450,00 a 455,00 |
| Sertões, tipo 3 | 405,00 a 410,00 |
| Sertões, tipo 5 | Nominal |
| Ceará, tipo 3 | 400,00 a 405,00 |
| Ceará, tipo 5 | Nominal |
| **Fibra curta:** | |
| Matas, tipo 3 | 370,00 a 375,00 |
| Matas, tipo 5 | Nominal |
| Paulista, tipo 3 | Nominal |
| Paulista, tipo 7 | 400,00 a 405,00 |

# FARMACÊUTICOS ESTADUAIS

## Emenda e Projeto de Lei que salvarão o sub-chefe da Seção Farmacêutica do Serviço Nacional de Fiscalização da Medicina

«Todos são iguais perante a lei». (§ 1º do Art. 141 da CONSTITUIÇÃO que hoje se festeja.)

Ali pelas encostas de 1923 e 24 era eu boticário em Nossa Senhora do Carmo das Perobas de Piumhy, longínquo e perdido sertão mineiro da Serra da Canastra, desconhecido até de Guimarães Rosa, o fascinante complicado. Quando lá me estabeleci encontrei outra botica, de propriedade e responsabilidade de um prático licenciado, homem bão e de apoucadas letras, que raramente se deslocava do arraialzinho. Às vêzes, de longe em longe, uma rápida fugida a Belo Horizonte. Mas certa vez se demorou mais, cêrca de três semanas. E ao regressar apresentou-se solene e importante nas ruas, chapéu coco, bengalinha e anel de farmacêutico faiscando amarelo no seu-vizinho. Logo correu notícia de que se havia «formado» em farmácia. O diploma, com todos os carimbos e registros, era mostrado a quem quisesse ver. Até a mim foi mostrado. Tudo legal. Relatei a estória no jornal do Canuto Guimarães, editado à época na cidade de Formiga. Por êsse tempo os diplomas de farmacêuticos e dentistas eram de fácil aquisição. As escolas livres de então, não fiscalizadas, proliferavam e prosperavam. O Govêrno Federal viu-se compelido a interferir, regulamentando o funcionamento dessas escolas. Algumas, posteriormente fiscalizadas e não conseguindo a almejada equiparação aos institutos oficiais, foram fechadas, embora reconhecidas pelos respectivos governos estaduais, com diplomas válidos nos Estados em que funcionavam. Outras foram reabertas mais tarde e finalmente oficializadas. Para atender às justas reclamações dos estudantes honestos dessas escolas, foi criada a Junta do Ensino Livre, encarregada de estudar caso por caso de cada interessado que houvesse feito realmente, no duro, o seu curso em alguma dessas Faculdades e desejasse validar o seu diploma para todo o território nacional. Algum tempo depois essa Junta foi substituída pela atual Junta Especial de Ensino Livre. Todos os diplomados que conseguiram provar terem feito regularmente os seus cursos e se submeteram a novos exames complementares exigidos por essas Juntas, tiveram os seus diplomas validados e registrados nas repartições federais competentes. E os que não puderam enfrentar essas provas (mais infelizes!) estão agora na iminência de poderem legalizar ràpidamente os seus diplomas, saltando por cima da incômoda barreira da Junta Especial do Ensino Livre, cuja inutilidade se pretende decretar, após cêrca de 20 longos anos de existência fiscalizadora.

Sob o título de «FARMACÊUTICOS ESTADUAIS», noticiaram os jornais do dia 18 de julho último que na véspera foi apresentado à Câmara dos Deputados um projeto de lei que autoriza o Ministério da Educação e Cultura a mandar registrar, independentemente de validação por intermédio da Junta Especial de Ensino Livre, todos os diplomas de farmacêuticos expedidos pelas antigas Faculdades estaduais, ao tempo em que não eram fiscalizadas ou oficializadas pelo Govêrno Federal, desde que os portadores dêsses diplomas provem o exercício da profissão por mais de 15 anos. Na contagem dêsse tempo estará naturalmente incluído o exercício ilegal da profissão fora do Estado em que tais diplomas são restritamente válidos. Dêsse projeto de lei FORAM EXCLUÍDOS OS DENTISTAS, que «estrilaram» pelo O JORNAL de 8 de julho em veemente protesto contra a Emenda CAMPOS VERGAL, mais adiante referida. E' pois evidente que apenas está em jôgo o interêsse dos farmacêuticos que até hoje temeram arrostar as exigências regulamentares da Junta Especial de Ensino Livre (prova de conclusão do curso secundário, prova de conclusão regular do curso de farmácia e prestação de novos exames complementares em Faculdade oficial ou equiparada, sob fiscalização de um representante do Serviço Nacional de Fiscalização da Medicina).

Por mera e feliz coincidência êsse projeto de lei interessa particularmente, espetacularmente, providencialmente a uma pessoa importantíssima que precisa sem maior demora registrar o seu diploma de farmacêutico estadual no Serviço Nacional de Fiscalização da Medicina. Trata-se (coram populo) do honrado sub-chefe da Seção Farmacêutica daquel Serviço, cargo de farmacêutico federal e que só pode ser exercido por profissional que tenha diploma registrado naquela repartição, o que com êle não acontece por incrível que pareça. Homem altamente importante, conseguiu inscrever-se em um concurso do DASP para a carreira de farmacêutico do Ministério da Educação e Saúde, em 1945 apresentando como documento para essa inscrição apenas uma carteira profissional de trabalhador, dessas comuns fornecidas pelo Ministério do Trabalho na qual estava declarado que o trabalhador possuía um diploma de farmacêutico expedido em 1924 por uma Faculdade de Farmácia e Odontologia estadual que aliás se encontrava fechada nesse ano de 1945 (reaberta, foi oficializada em 1950). O respeitável e importante candidato não apresentou o diploma de farmacêutico para fazer a inscrição nesse concurso, conforme exigência expressa da lei então em vigor (letra C do Artigo 20 do Decreto-lei 1.713, de 28 de outubro de 1939). E não o apresentou porque êsse diploma era absolutamente imprestável para a inscrição nesse concurso (nº 157), visto que não estava registrado na repartição federal competente e só tinha valor dentro do Estado, no qual aliás foi feita a primeira parte do concurso. Na oportunidade ocultou portanto, em documento público, declaração que do mesmo devia constar, isto é, ocultou que seu diploma não estava revestido das formalidades legais expressamente exigidas para a inscrição no concurso (Artigo 299 de certo Código). Os dignos funcionários do DASP desconheciam por certo êsse Artigo 299, e o honrado candidato, aprovado nesse concurso, foi nomeado para a carreira de farmacêutico do Ministério da Educação e Saúde, sendo lotado pouco depois (mirabile dictu! o paradoxo merece um latinório)... na própria repartição federal encarregada da fiscalização do exercício da profissão de farmacêutico no país. E com uma agravante: foi nomeado Inspetor de Farmácia, com exercício na Seção Farmacêutica do SERVIÇO NACIONAL DE FISCALIZAÇÃO DA MEDICINA, da qual é hoje o esclarecido e festejado sub-chefe, embora sem diploma legal e apesar do Artigo 16 do Decreto n. 20.377, de setembro de 1931, ainda vigente, que dispõe só poder ser Inspetor de Farmácia o farmacêutico que tiver o seu diploma registrado naquela repartição. Como Inspetor de Farmácia e sub-chefe da Seção Farmacêutica do SERVIÇO NACIONAL DE FISCALIZAÇÃO DA MEDICINA, fiscaliza todos os farmacêuticos brasileiros, menos a si próprio, que não tem o seu diploma registrado na sua importante repartição. Tem sido comissionado para representar o Serviço Nacional de Fiscalização da Medicina em exames de validações de diplomas expedidos pelas antigas Faculdades estaduais ou livres, validações essas que dão fôrça legal a êsses diplomas em todo o território da República, **depois de registrados no referido Serviço**. Entretanto êle próprio, Inspetor de Farmácia e austero sub-chefe da seção fiscalizadora da profissão farmacêutica... êle próprio não tem o seu diploma de farmacêutico estadual registrado nessa repartição, onde sempre esteve e está em situação irregular, amparado aparentemente por solidíssima proteção e superiormente indiferente a todo e qualquer comentário. Como jamais quis ou pôde validar o diploma referido, de farmacêutico estadual por antiga Faculdade livre, enfrentando os riscos e as dores de barriga resultantes dos exames complementares por intermédio da Junta Especial de Ensino Livre, precisa de uma lei especialíssima que lhe facilite um salto sôbre essa embaraçosa e incômoda Junta e lhe possibilite regularizar o seu diploma estadual, registrando-o, afinal, na repartição fiscalizadora da qual é o estimado e prestigioso sub-chefe. E essa lei já está em andamento na Câmara dos Deputados, garantida por dois lados: pela Emenda CAMPOS VERGAL ao projeto n. 1.345 e pelo Projeto ABGUAR BASTOS, apresentado no dia 17 de julho.

Há aqui uma interessante coincidência de data. Nesse mesmo dia 17 de julho fui honrado com uma carta do Deputado CAMPOS VERGAL, em papel timbrado da Câmara, na qual me informa preliminarmente não ser possuidor de nenhum diploma, «nem legítimo e nem falso» (sic) e gentilmente diz que em tempo oportuno responderá da tribuna parlamentar às considerações que lhe fiz por escrito sôbre a inconveniência de sua Emenda ao projeto de lei n. 1.345 que tramita na Câmara. Emenda essa que autoriza o registro de TODOS os diplomas que estejam há mais de 10 anos no Ministério da Educação e Cultura à espera de legalização, naturalmente dificultada pelas exigências regulamentares da Junta Especial de Ensino Livre, que pelo visto não tem sido lá muito camarada dos políticos... Essa Emenda do Deputado CAMPOS VERGAL foi rudemente combatida pelo Presidente da Federação Nacional dos Odontologistas, em entrevista publicada em O JORNAL do dia 8 de julho dêste ano, e também pela A GAZETA DA FARMÁCIA, número dêsse mesmo mês. Nessas publicações, cujos recortes remeti ao Deputado CAMPOS VERGAL, essa Emenda foi tachada de «PROTETORA DOS FABRICANTES DE DIPLOMAS FALSOS». Transformada em lei, provocaria uma verdadeira aluvião de falsos doutores: advogados, médicos, engenheiros, farmacêuticos e dentistas, concorrendo com os legítimos profissionais... Em minha carta concitava o Deputado CAMPOS VERGAL a retirar sua Emenda e deixar a outrem a grave responsabilidade de patrocinar o advento de uma lei que iria ferir fundamente os sagrados direitos de quantos se sacrificaram e, estudantes ainda, se sacrificam pela conquista honesta de diplomas de cursos superiores. Não sei se S. Exa. tomou em consideração as minhas considerações e o meu pedido. Mas sei que é amigo de seu ilustre colega Deputado ABGUAR BASTOS. Ressalto apenas a coincidência de datar sua carta do mesmo dia em que êste apresentou o seu projeto de lei RESTRINGINDO EXCLUSIVAMENTE PARA OS FARMACÊUTICOS os benefícios da ampla e generosíssima Emenda CAMPOS VERGAL, que engloba TODOS os cursos das antigas Faculdades livres ou estaduais. Está assim mais do que garantido o registro e conseqüente legalização do diploma do nobre, talentoso, culto e querido sub-chefe da Seção Farmacêutica do SERVIÇO NACIONAL DE FISCALIZAÇÃO DA MEDICINA: falhando porventura a Emenda CAMPOS VERGAL, restará o Projeto ABGUAR BASTOS. O que é preciso e urgente é regularizar no Serviço Nacional de Fiscalização da Medicina a situação vexatória, incômoda, inconcebível e paradoxal do honrado sub-chefe da Seção Farmacêutica, que fiscaliza todos os farmacêuticos, com exclusão de si próprio... Já que o inominável escândalo transpirou e foi levado ao conhecimento das autoridades competentes (Diretor do DASP, Ministro da Educação e Cultura, Ministro da Saúde, Diretor do Pessoal do Ministério da Saúde, Diretor do Serviço Nacional de Fiscalização da Medicina), e em se tratando de funcionário tão merecida e poderosamente importante, que teima em permanecer no cargo (dali não sai, dali ninguem o tira...) — necessário e urgente se torna registrar o seu velho diploma de farmacêutico estadual, referido em sua carteira profissional de trabalhador, saltando assim, lépido e fagueiro, por sôbre as embaraçosas exigências de ordem legal o que só será possível por meio de uma lei especial. Longe de mim a idéia de relacionar o interêsse personalíssimo do eminente sub-chefe da Seção Farmacêutica, metido agora em apertorás, com os motivos tanto da Emenda CAMPOS VERGAL como do Projeto ABGUAR BASTOS. Assinalo apenas a coincidência dêsse premente interêsse com os motivos generosos que inspiraram ambos aquêles nobres Deputados, desconhecedores, por certo, do «incêndio».

O Dr. Antônio Nunes Lago, brilhante diretor de A GAZETA DA FARMÁCIA, informou-me que ao ser criada a primitiva Junta do Ensino Livre o Ministério da Educação e Saúde recolheu os livros das antigas escolas e Faculdades estaduais para um meticuloso exame. Aquêle Ministério funcionava no Edifício Regina, que pegou um belíssimo incêndio em cujas labaredas desapareceram muitos dêsses livros. Das cinzas dessa providencial fogueira, ainda segundo o meu amigo Dr. Lago, teriam nascido muitos diplomas falsos. E' de inferir-se portanto que com a Emenda CAMPOS VERGAL e o Projeto ABGUAR BASTOS essa mina poderá ser novamente explorada e tornar-se inesgotável, com uma tremenda inflação de falsos doutores.

Na justificação do seu Projeto de Lei de 17 de julho, diz textualmente o Deputado ABGUAR BASTOS: **«O Ministério exige a validação** (dos diplomas), **isto é, novos exames. Homens de avançada idade não deveriam ser expostos a tão descabida exigência, não só porque não poderão deslocar-se de seus longínquos municípios, como não poderão largar suas atividades para recordar noções de gramática, aritmética ou geografia...** etc.».

Ora, se para a prestação dos exames complementares não se podem locomover dos seus longínquos municípios, onde há tantos e tantos anos se encontram radicados e estabelecidos legalmente (e êsses exames exigidos pela Junta Especial de Ensino Livre não são de gramática, aritmética ou geografia, mas de matérias muito mais «difíceis», como aliás muito bem o sabe o ilustre sub-chefe da Seção Farmacêutica que em vários dêsses exames tem representado a repartição como Examinador, posição muito melhor do que a de examinando), conclui-se que também não interessará em nada a êsses distintos colegas estaduais, a quem muito prezo, a transferência para outros Estados em tentativas de aberturas de novas farmácias. Essas travessuras de mudanças de domicílio a gente faz quando é moço e não quando já «homem de avançada idade», e principalmente farmacêutico que, como gato velho, gosta do seu borralho amigo, insubstituível.

Ouso fazer ao nobre Deputado ABGUAR BASTOS o mesmo apêlo que fiz ao seu distinto colega Deputado CAMPOS VERGAL: agora melhor esclarecido, retire S. Exa. o seu Projeto de Lei de 17 de julho. Assim não descontentará os estudantes de farmácia e os legítimos farmacêuticos, inclusive os que enfrentaram com êxito a Junta do Ensino Livre e a Junta Especial de Ensino Livre. Sobretudo evitará a possibilidade de nova onda de farmacêuticos «formados» com a mesma facilidade e ligeireza com que se «formou» o meu «colega» matuto de Nossa Senhora do Carmo das Perobas de Piumhy. Amen.

Farmacêutico ERNANI LOMBA.
Rua Antônio Salema, 63 — Rio de Janeiro.

# COLUNA BANCÁRIA

INAUGURAÇÃO

Em prosseguimento às comemorações que sevêm realizado pela passagem de mais um aniversário da criação do IAPB anteontem pela manhã, em Niterói no Conjunto Residencial dos Bancários, à Rua São Sebastião, 78, foi inaugurada mais um Pôsto da Cooperativa dos Bancários, tendo comparecido o Presidente do Instituto, sr. Enos Sadock que, após o hasteamento da Bandeira Nacional ao som do Hino Pátrio executado pela Banda de Música da Polícia Militar, foi convidado pelo presidente da COBAN para cortar a fita simbólica inaugurativa do Pôsto. Na ocasião usaram da palavra o sr. Jesus Meira, presidente da COBAN, entregando-a aos moradores do Conjunto e o sr. Avila Lins batalhador incansável em prol da concretização daquele empreendimento, e, finalmente o sr. Arquimimo Ornelas em nome dos moradores do Conjunto.

Em seguida, os presentes dirigiram-se à praça de esportes, realizando-se então uma sessão solene, patrocinada pela AMESS participando da Mesa as autoridades presentes, presidindo-a o diretor do Departamento da Previdência Social, sr. Nobel Gavazzoni Silva. Nessa ocasião falaram o Presidente do Sindicato dos Bancários de Niterói sr. Américo Caldas, o Presidente da AMESS sr. Mauro Pimentel o representante do Vice-Governador do Estado do Rio deputado Jonas Baiense, o Diretor da Previdência Social, e, encerrando a solenidade o Presidente do IAPB.

No Salão Nobre do edifício foram servidos sandiches, doces e refrigerantes.

ATENDIDOS PELA PRESIDENCIA DO I. A. P. B. — 15-9/56

Ubiraci Rezende — Presidente do Sindicato de Pernambuco; Osvaldo Jorge, Pres. do Sind. de Ponte Nova; David Trindade, Hugo Santos Pereira, Lincoln Lopes e Ademar de Melo Rêgo.

A EMPRÊSA DE TRANSPORTES MINAS GERAIS S.A.
A mais completa Organização Rodoviária de Transportes e Cargas
RIO — NITEROI
S. PAULO — SANTOS
BELO HORIZONTE

Banco Econômico da Bahia S.A.
FUNDADO EM 1834
O mais antigo estabelecimento de crédito do País.
SUCURSAL — RIO:
ASSEMBLEIA, 83
Telefone 52-8179

## Créditos concedidos pelo B. Brasil

O balanço do Banco do Brasil, referente ao primeiro semestre dêste ano — salienta o Boletim Mensal «Comércio Internacional», editado por aquêle estabelecimento bancário — acusa em suas contas de empréstimo saldos mais elevados que em maio dêste ano.

Indica que os empréstimos subiram de Cr$ 114.665 milhões em maio para Cr$ 117.830 milhões, em junho. A análise das variações ocorridas nos empréstimos concedidos pela Carteira de Crédito Geral — acentua — (aumento de 1.684 milhões) «foi devido, principalmente, à ampliação dos deferidos aos Poderes Públicos (mais 1 bilhão e 414 milhões) e à indústria mais 1 bilhão e 5 milhões)».

## O bloqueio paralisa o café

ALEXANDRIA, 17 (FP) — As importações de café no Egito estão particamente paralisadas pelo bloqueio dos haveres em esterlinos dêste país. Asseveram os importadores que os esoques disponíveis são suficientes apenas para o consumo de dois e dois e meio meses, no máximo. O jornal "Observador", órgão do comércio egípcio, menciona "apreensões dos comerciantes e do público, esperando que o estudo das autoridades egípcias permita remediar essa situação". Mas constata o jornal que "não é de prever qualquer solução rápida". Há uns dez dias os preços vêm acusando nítida tendência para a alta.

AVISO
CAIXA ECONÔMICA FEDERAL DO RIO DE JANEIRO
CARTEIRA DE PENHÔRES
LEILÃO DE JÓIAS
Em virtude da decretação do ponto facultativo nas repartições públicas federais e autárquicas, a exposição e o leilão de penhores das Agências Central e Copacabana, que seriam realizados hoje, ficam transferidos para amanhã, no mesmo horário.
a.) FERNANDO TORQUATO OLIVEIRA — Inspetor.

# Panorama Econômico — NO BRASIL E NO MUNDO

## Nova alta nos preços dos imóveis na área do DF

Nova tendência altista nos preços dos imóveis é notada, novamente, no Rio, após largo período de estagnação das cotações. E essa tendência altista cresceu, ainda mais, a partir da fixação dos novos níveis do salário-mínimo.

Grande influência também exerceu a elevação das tarifas portuárias e fretes marítimos nessa súbita ascensão, pois que grande parte da madeira aplicada à indústria imobiliária provém do Paraná, cujo transporte é feito por mar.

Tendo por base o índice 100, 1949, os preços alcançados nas trandações de compra e venda, no primeiro quadrimestre dêste ano, indicam que os valores médios dos prédios oscilaram entre 190%, em janeiro, a 240%, em abril dêste ano. Vale dizer que houve uma valorização média, nos primeiros quatro meses, de 26%, contra uma depreciação de 35% durante o ano de 1955.

Contudo, o movimento de compra e venda de imóveis no 1.º quadrimestre do ano em curso foi bem inferior ao de igual período do ano anterior. Houve um declínio de 23% em relação aos prédios e 56% para os terrenos.

Em face desse declínio tão acentuado na venda de terrenos, é de esperar-se, segundo prevêem os entendidos, sensível redução nas construções na área do Distrito Federal, nos meses subseqüentes.

## Angra dos Reis e Volta Redonda

A instalação da grande siderurgia em Volta Redonda veio dar maior importância ao pôrto de Angra dos Reis e ao ramal da Rêde Mineira da Viação que liga êsse município ao de Barra Mansa, beneficiando a tradicional comunidade do litoral fluminense outrora das mais prósperas. Pela articulação pôrto ramal, sobem carvão, madeiras e enxôfre, bem como sal e trigo descendo parte da produção das usinas. Embora suplantado por Santos e pelo Rio, Angra dos Reis vem ainda se abastecimento de Minas Gerais e no escoamento de alguns produtos dêsse Estado.

O pôrto, natural e de acesso franco, tem 6 a 10 metros de profundidade, em maré mínima. O cais acostável mede 300 mts. de extensão, em estacaria de aço, achando-se regularmente aparelhado e ocupando uma área útil de 3.114 metros quadrados. O movimento de navios é variável, no período de 1950/54 a média foi de 240 entradas anuais, com 290 mil toneladas de registro. Consoante dados do Conselho Nacional de Estatística (IBGE), no decurso do triênio 1952/54 foram exportadas 29.400 toneladas de mercadorias, no valor de 615 milhões de cruzeiros, e importadas 133.400 toneladas no valor de 183 milhões de cruzeiros.

A pesca é a principal atividade econômica, figurando o município entre os maiores produtores do país. [illegible] do pescado. A produção anual, que é reduzida nos últimos anos a apenas 5 mil [illegible], presidente a cultura da banana, que apresenta uma safra de perto de 3 milhões de cachos.

## Defesa da economia tritícola gaúcha

PORTO ALEGRE, 17 (Asapress) — Os moageiros da região de Ijuí enviaram longo telegrama ao Presidente do Sindicato do Trigo chamando a atenção da entidade para a inconveniência da importação de trigo estrangeiro, considerando existirem grandes quantidades do produto nacional em poder dos moinhos da região. Consideram, além, que essa importação trará grandes dificuldades para o escoamento da nova safra, além de causar grande e profunda revolta entre os triticultores gaúchos que vislumbraram dificuldades futuras para colocar sua produção. Sugerem os triticultores gaúchos que o ideal seria a transferência pura e simples de suas quotas em crédito para estabelecimento do Norte, mediante indenização, evitando-se o passeio do trigo. Concluem o despacho formulando veemente apêlo em defesa da economia tritícola gaúcha.

## Algodão à espera de compradores

FORTALEZA, 17 (Asapress) — O Ceará tem no momento alguns milhares de quilos de algodão à espera de compradores pelo fato do produto que representa o principal esteio da economia do Estado, não estar encontrando compradores no sul do país.

O caso é que o algodão cearense não pode concorrer no setor da exportação com o algodão de São Paulo e outras unidades da Federação, visto o Nordeste ter sido excluído da bonificação cambial instituída pelo Govêrno Federal para essa mercadoria.

O chefe do Executivo cearense, sr. Paulo Sarazate atento para o assunto redigiu fundamentada exposição de motivos endereçada ao sr. Juscelino Kubitschek, da qual será portadora uma comissão composta dos deputados Plácido Castelo e Expedito Machado, representantes da Assembléia Legislativa; dr. Francisco Pessoa de Araujo, diretor do DSP e representante do Govêrno e o sr. José Flávio Costa Lima, enviado da Associação Comercial do Ceará.

# LEILÃO DE DIVISAS

Rendeu Cr$ 59.690.200,00 o leilão de divisas de câmbio realizado ontem, na Bôlsa de Valores do Rio:

| ESPÉCIE DE DIVISAS | Car. | Montante das Divisas | | | Ágios | |
|---|---|---|---|---|---|---|
| | | Oferecidas | Licitadas | Sobras | Mínimo | Máximo |
| US$ ISRAEL PRONTO | 1a | 12.000 | — | 12.000 | — | — |
| | 2a | 17.000 | — | 17.000 | — | — |
| | 3a | 14.000 | — | 14.000 | — | — |
| | 4a | 1.000 | 1.000 | — | 55,80 | 55,80 |
| | 5a | 1.000 | 1.000 | — | 100,00 | 100,00 |
| US$ URUGUAI PRONTO | 1a | 13.000 | — | 13.000 | — | — |
| | 2a | 17.000 | — | 17.000 | — | — |
| | 3a | 36.000 | — | 36.000 | — | — |
| | 4a | 16.000 | 16.000 | — | 35,00 | 35,00 |
| | 5a | 1.000 | 1.000 | — | 45,20 | 45,20 |
| US$ A. C. L. PRONTO | 1a | 324.000 | 324.000 | — | 45,10 | 46,70 |
| | 2a | 285.000 | 285.000 | — | 67,00 | 70,50 |
| | 3a | 179.000 | 179.000 | — | 81,00 | 81,50 |
| | 4a | 18.000 | 18.000 | — | 116,20 | 116,80 |
| | 5a | 9.000 | 9.000 | — | 296,00 | 295,00 |

Os EE.UU. estão a pouco mais de um sonho quando se voa pela PAA

A bordo de um dos gigantescos Clippers* da Pan American, rumo aos Estados Unidos, você sentirá a diferença. A PAA é a única linha aérea norte-americana que se *especializou* em viagens transoceânicas.

Alguns dizem que esta diferença consiste na cordialidade criada pelas equipes da PAA. Outros afirmam que ela reside nos aviões espaçosos e de longo alcance. Todos concordam porém: quando se sabe que a Pan American obedece rigidamente às leis de operação aérea de Tio Sam, *com uma generosa margem sobressalente*, o resultado é uma segurança que faz com que as horas voem.

E é por isso que viajantes experimentados afirmam: *"A Pan American sabe como dirigir uma linha aérea"*. Para reservas, procure seu Agente de Viagens ou a PAA.

SÔMENTE a Pan American possui Radar em todos os seus vôos.

ANO SANTOS DUMONT

PAN AMERICAN
A LINHA AÉREA DE MAIOR EXPERIÊNCIA DO MUNDO
Rio de Janeiro: Avenida Presidente Wilson, 165-A (ao lado da Embaixada dos EE. UU.) Telefone: 52-8070
São Paulo: Avenida Ipiranga, 95 — 103 — Telefone: 36-0191
* Marca Registrada

# ROTEIRO

## Primeiro Plano

P.M.C.

DESPEDIMOS de Mukden, visitando o mausoléu do segundo imperador da dinastia Chin. Sôbre o túmulo de 300 anos, aviões a jato fazem exercícios. O parque em tôrno com seus velhos pinheiros é soberbo. Aves de rapina guincham acima da copa das árvores.

A um canto do parque, cercada de lona encontramos uma exibição ambulante de bichos exóticos. Pagamos para ver. Os animais estranhos que os chineses olhavam com espanto eram macacos, cobras, veados; um ouriço-caixeiro, um jacaré, um peru, já feios, cansados e tristes. Ah, e uma pobre águia, asmática, encolhida pela idade, de penas foscas e machucadas, miserável exemplar que nada lembrava do magnífico animal que vi em uma gaiola de outro parque de Mukden.

Partimos às 21,30 em um moderno trem de construção chinesa. Dormimos excelentemente, acordamos com música no esquentar o sol, cortando uma paisagem de cebolas, couves e salgueiros. Às 11,20 revíamos Pequim, a suave cidade.

★

TENHO uma entrevista marcada com o sr. Wang Ming-tse, gordo e simpático diretor do Bureau de Construções das Ruas de Pequim (ou Load Construction, como êle mesmo dizia em seu inglês achinesado).

A população de Pequim quase dobrou nos últimos 7 anos: de 1.777.000 passou a 3 milhões. A Pequim pitoresca dos viajantes ocidentais era na verdade um osso duro para os seus habitantes pobres. Explica-nos o diretor que as residências suburbanas eram péssimas e perigosas, as ruas, mal calçadas e que nas estações chuvosas era impossível andar por elas. Quando acabava a chuva e a lama, vinha a poeira.

Todos conhecemos a literatura da miséria e da beleza de Pequim do passado. Achei agradável, assim, ficar ouvindo êsse burocrata me falando de sua cidade em têrmos estritamente municipalistas, como se tudo ignorássemos, e como se Pequim pudesse também ser para nós apenas pão-pão-queijo-queijo dos sórdidos problemas enfrentados pela administração. Havia também poesia nessa prosa chã do sr. Wang Ming-tse. Uma cidade não é apenas suas lendas heróicas, a pureza de seus monumentos, a autenticidade dos seus costumes. Uma cidade é também o problema de seu abastecimento de água — resolvido ou não — o problema do calçamento de suas ruas, da moradia de seus habitantes, do escoamento do lixo. Morador do Rio de Janeiro, que, por falta de água, de transporte, de árvores, de alimentos baratos, de diversões, de jardins, uma cidade em que a míngua de soluções se compara à profusão de seus problemas, morador dessa esquecida e amorável paisagem carioca, eu me interesso até à comoção naturalmente, pelos problemas administrativos de Pequim ou de qualquer outra cidade do mundo.

Pequim foi o caos mas hoje se faz. Só a zona rica da cidade tinha o privilégio da pavimentação; pelas 14 principais ruas que iam do centro aos subúrbios, o tráfego era difícil; as portas na muralha eram estreitas e se atravancavam com facilidade. Faltava água. Só 29% da população possuía água potável. A água era ruim. Os esgotos eram primores de deficiência, e dos seus 287 quilômetros, construídos preguiçosamente em 200 ou 300 anos, sòmente 28 curtos quilômetros tinham condições razoáveis. Os lagos apodreciam com o lixo. Os pântanos se multiplicavam. Os mosquitos enfeitavam as ruas debaixo da complacência geral.

MAS a Pequim de hoje, trabalhadora e compreensiva, é uma esperança para as cidades abandonadas. De consumidora, transformou-se em produtora, levantando fábricas. Ampliou suas centrais elétricas; abriu escolas primárias, secundárias e universitárias; ergueu hospitais; construiu mais de três milhões de metros quadrados de residência para seus trabalhadores; reparou os templos budistas e os palácios históricos; destruiu as casas que ofereciam perigo a seus moradores; até o ano passado, mais de 200 quilômetros de ruas suburbanas foram abertas; o número de veículos passou de 400 (1949) a 5.000 (1955); inaugurou-se a primeira linha de "trolley-bus"; já 70% da população bebe água potável; repararam-se os esgotos estragados e se construíram 288 quilômetros de esgotos novos; planifica-se o abastecimento de gás para 1958; as árvores são plantadas generosamente; fez-se um estádio de futebol para 20.000 espectadores e um de basquetebol para 60.000; o volume de água foi aumentado de 6 vêzes em 6 anos.

Não são apenas as informações do sr. Wang Ming-tse; eu vi Pequim trabalhar e seria tíbio se não desse o meu testemunho sôbre o esfôrço que faz a Capital do Norte. O sr. Wang, por sinal, várias vêzes mostrou-nos quão pouco se fêz em relação ao que se precisa fazer, quer porque o tempo não permitiu maiores obras, quer porque as verbas destinadas ao problema primordial da China — industrialização — adiam a execução de certos trabalhos.

E houve erros, diz-me o diretor. "Até 1954, por exemplo, no fervor da reconstrução, os nossos arquitetos, ocuparam-se de um tipo de casas belas mas excessivamente dispendiosas". Em um congresso de arquitetos e autoridades chegou-se à conclusão de que o nível arquitetônico deveria ser abaixado em nome do maior número de construções.

— Estávamos construindo a 300 yens o metro quadrado; passamos a 70 yens o metro quadrado. Os tetos e as linhas das nossas construções não são tão belos como antes, infelizmente. Mas que se há de fazer?

P.S. — Através de uma crônica amável de Elsie Lessa, fiquei informado de que começaram a plantar árvores no Rio. Meus cumprimentos sinceros e inéditos à Prefeitura, particularmente ao Departamento de Parques e Jardins.

# Christiane continua firme
# Jogadores de polo suspensos?

## Sociedade

Jacinto de Thormes

1 A sra. Walther Moreira Salles transferiu a sua viagem que deveria ter acontecido sábado e embarcará somente amanhã para os Estados Unidos. Sábado o casal Moreira Salles foi à São Paulo em visita à família, regressando no mesmo dia.

★

2 O sr. e sra. Hugo Gouthier que também estão [illegible] Estados Unidos, estiveram ontem jantando com sr. e sra. Aloisio Salles, que por sua vez [illegible] preparando uma viagem a Europa.

★

3 Outra pessôa que está arrumando malas é a simpática sra. Carlos Heilborn, que parte também para Nova York. Dia marcado para o embarque, 29 de setembro.

★

4 E agora depois de tantas partidas vamos a uma que acaba de chegar. Trata-se do sr. Renato Bandeira, que está funcionando no escritório comercial do Brasil no México. Veio ao Rio em férias. Deixou sua noiva lá.

★

5 E' com prazer que venho participar a vocês a nova vitória da nossa amiga, a sra. Christiane Mendes Caldeira no programa "O Céu é o Limite" em São Paulo. Mais uma vez respondeu a perguntas sôbre a vida e a obra de Proust, absolutamente certo. De outro lado também Sérgio Pôrto continuará no programa, tendo já ganho duzentos e cinquenta mil cruzeiros e comparecido 10 vezes. Os prêmios lá sobem mais devagar do que aqui. No Rio, Sérgio já estaria perto dos quinhentos mil cruzeiros. Por enquanto nem um nem outro pensam em desistir.

★

6 Um dos programas mais simpáticos que acontecem semanalmente, é [illegible] filmes em sua casa [illegible] e a Princesa D. Fátima, [illegible] Arthur Bernardes Filho, todos os domingos.

★

7 Acabo de receber a notícia que o "Barão de Itararé, voltará a fazer circular o seu famoso jornal "A Manha". Está tudo preparado e dentro de algum tempo "A Manha" em questão estará nas bancas. Será quinzenal ao invés de semanal. O que dirá a nova geração de humoristas?

★

8 De volta de São Paulo onde passaram uma semana o sr. e sra. Joaquim Guilherme da Silveira e sr. e sra. Yvone Lopes. Êles ainda estiveram nos estúdios da TV-Tupi, assistindo sexta-feira a sra. Nelson Caldeira brilhar.

★

9 Tempo quente no Itanhangá. Sábado chovia naquelas bandas. O campo de polo estava interditado, impraticável, perigo para os jogadores e ruim para a conservação. O capitão Daniel Klabin anunciou que não haveria jogo. Mesmo assim alguns viciados não resistiram e foram até lá para ver. Acabaram jogando. Resultado: o capitão de polo Daniel Klabin resolveu suspender os jogadores persistentes, entre os quais estão (segundo fui agora informado) os srs. Tony Mayrink Veiga, príncipe Dom João, coronel Bezzi, Umberto Pimentel Duarte, Leopoldo Modesto Leal, Geraldo Francisco Calmon de Brito, Guinle Bocayuva e outros.

Resta saber se a diretoria do clube levará avante a decisão punitiva. Dizem que se isto acontecer a maioria dos "players", sairão do Itanhangá para ingressar no Gávea e no Jacarepaguá ou talvez [illegible] para formar um novo clube na Barra da Tijuca. Vamos aguardar. Vamos ver em que vai dar. Esperemos que a família do Polo não comece a brigar, coisa que acontecia com a enorme família do turfe até há bem pouco.

★

10 Domingo o sr. e sra. [illegible] Chapee, receberam como já foi noticiado em homenagem a lord e lady Adrian. Êles são nada mais nada menos do que: Prêmio Nobel de Medicina, Membro da Ordem de Mérito Inglês, Master of Trinity College, Presidente da Royal Society, Medalha de Ouro do Império Britânico. Lady Adrian é Juiz da Corte de Delinqüência Juvenil de Cambridge. No jantar que por sinal contou com a presença "do melhor do melhor", estavam mister and misses Trail [illegible] é um poeta muito conhecido representante do Conselho Britânico), sr. e sra. Paulo Sampaio, sr. e sra. Eleazar Magalhães, sr. e sra. João Proença, sr. e sra. Afonso Arinos, sr. e sra. Márcio Alves, sr. e sra. Bruno Negreiros, sra. Yolanda Mello Franco, srs. Esther Lago, srs. Mário Cabral e Oscar Niemeyer, srta. Carolina Nabuco, sr. Raymond Carmant, e madame Mineur.

★

11 Domingo o meu querido amigo Alvaro Moreira, aceitou o convite que lhe havia feito para uma entrevista na TV e às sete horas da noite entramos (com a vossa licença) no ar. Êle e eu. Não compareceu com umbabiz-papo. Depois eu conto.

★

12 Diariamente centenas de pessoas pagam exatamente 20 cruzeiros para visitarem a ala não habitada do Palacio Principesco de Mônaco. Êsse dinheiro será contribuindo para a manutenção da princesa Grace Kelly e o príncipe Rainier.

★

13 Outra novidade que tinha [illegible] daquelas bandas, é a "extraordinária" existência num hotel de uma bandeira brasileira, que com cinco outras está diariamente tremulando. Isso aconteceu em Nice, que como todo mundo sabe possui hotéis de luxo e em todos êles as bandeiras de vários países comparecem. Pois bem: foi descoberta a bandeira brasileira no hotel Negresco e ainda tem mais, não havia nenhum hóspede situado no hotel em questão.

★

14 E' o fim...

Sra. Ivone Monteiro: veio de São Paulo. Bonita como sempre

## Registro

### ANIVERSÁRIOS

FAZEM ANOS HOJE

SENHORES:

*Deputado J. J. Abdala* — Transcorreu aniversário, na paulicéia, o natalício do deputado federal, J. J. Abdala, conhecido banqueiro, grande industrial e médico de renome, tendo clinicado durante anos seguidos no interior do Estado.

— *Dr. Tomás de Vilanova Monteiro Lopes* — Transcorre hoje o aniversário natalício do dr. Tomás de Vilanova Monteiro que por êsse motivo será muito felicitado.

General Sol Castelo Branco; Paulino César Pimentel; cônsul Walter Lima Sarmento; André Teixeira Mesquita; Alcir Menezes Brasil Alvernese; Josefino Moreira Castro; A. Gonçalves de Sousa; Kedro Risolato; José Maria Sampaio; Samuel Para Aragão Reis; Nelson F. Lopes da Silva, médico; Mozart Leal Barroso; Roberto Etchbaris; José Antônio Araújo Sobrinho; Álvaro Vieira; Luís José Alves; Norberto Hormain e Nestor Sobral.

Fazem anos hoje os jornalistas srs. Dorival Alves, Lúcio de Carvalho, Mário Vaz de Melo, Geraldo de Andrade Werneck e Armando Amaral de Freitas.

— *Max Monteiro*, nosso antigo confrade de imprensa e alto funcionário do Ministério do Trabalho onde tem exercido com proficiência cargos de destaque, faz anos hoje.

*SENHORAS:*

Rute Santos; Lia Leal do Vale; Judite Penha Brasil, espôsa do general Penha Brasil; Geraldina Silva Santos; Eufrásia Lira da Rocha; Maria José de Castro Ramon; professôra Iracema Mota.

### NOIVADOS

Contratou casamento, no dia 15 p. passado, com o sr. José dos Santos, a srta. Maria Gonçalves Cardoso, filha do sr. Álvaro Cardoso e da sra. Herculia Gonçalves Cardoso.

### CASAMENTOS

Terá lugar sábado próximo, às 18 horas, no altar-mor da igreja do Colégio Militar, na Rua São Francisco Xavier, 267, o enlace matrimonial da srta. Teodiva Terra, filha do sr. e sra. Álvaro Gomes Terra, com o sr. Augusto Benac Filho, filho do sr. e sra. Augusto Benac, nosso colega de "A Noite". Os noivos receberão cumprimentos na igreja.

— Com a srta. Maria da Conceição Duarte, filha do sr. Antônio Duarte e sra. Cecília Kemp Duarte, casa-se sábado, o sr. Jorge Viana Bastos, funcionário da ABI e filho do sr. Antônio Manuel Bastos e da sra. Celina Viana Bastos. A cerimônia religiosa será efetuada às 17,30 horas, na Igreja do Carmo, na cidade de Santos, Estado de São Paulo, e o enlace matrimonial da srta. Terezinha Santos, filha da sra. Nina Silva Santos e do sr. Antônio Santos, com o sr. [illegible] Ribeiro, filho da sra. Josefa Toma Ribeiro e do sr. Júlio Ribeiro. Servirão de padrinhos da noiva, no civil, a sra. Rosária Perrone e o sr. Valdemiro Ribeiro e, no religioso, a srta. Dijoria Silva e o sr. Renildes Silva Santos. Por parte do noivo, no civil a sra. Rosália Perrone e o sr. Valdemiro Ribeiro e, no religioso, a sra. Isaura Ribeiro Rodrigues e o sr. Antônio Domingues. Após a cerimônia religiosa, será oferecida uma recepção na residência dos pais da noiva, na Rua Clóvis Bevilacqua, 31, no Boqueirão.

— Realizou-se ontem, nesta capital, o enlace matrimonial do sr. Sérgio Pinheiro, filho do jornalista Breno Pinheiro e da sra. Eloá Frazão de Carvalho Rodrigues Pinheiro, com a srta. Marisa Rodrigues Ferreira, filha do sr. Luís [illegible] Rodrigues Ferreira, e sra. Vilma [illegible] Rodrigues Ferreira. Paraninfaram o ato civil, que foi realizado na residência da noiva, na Avenida Atlântica, 2117, pelo noivo, o sr. e sra. Paulo Cruz e d. Atália Moura Azevedo. A cerimônia religiosa foi realizada na igreja de Nossa Senhora da Glória do Outeiro, tendo como oficiante o monsenhor Olímpio de Melo. Como padrinhos, pela noiva, sr. e sra. Hélios Leonardos Silva Lima, e, pelo noivo, sr. e sra. Hortêncio Lopes. Os noivos estão viajando em lua de mel na Europa, seguindo, nesta data, por via aérea, para Paris.

### CONFERÊNCIAS

Realiza-se hoje, têrça-feira, às 17,30 horas, na sede da PEN Clube do Brasil, Avenida [illegible], 26, 13º andar, a conferência do professor Francisco de Sousa Brasil, sôbre a crônica e os cronistas do Rio de Janeiro, seguida de representação da peça teatral de um ato de Celso Kelly "A Beleza Perturba...", interpretada por Nicete Bruno e Paulo Goulart. A sessão de hoje será presidida pelo acadêmico ministro Anibal Freire, numa deferência especial para com a casa dos escritores.

## Rádio & TV

Alberto Rego

### Dez mil discos

DALVA de Oliveira vem obtendo sucesso com as gravações dos tangos «Lencinho Querido» (El Panuelito) e «Confession», reunidas em seu mais recente disco Odeon. Foram vendidas, em duas semanas, sòmente nesta Capital, cêrca de 10 mil chapas. Como já é do conhecimento público, aquelas músicas foram gravadas na Argentina pela cantora brasileira e contam com o acompanhamento da Orquestra de Francisco Canaro. E' o caso de se pensar: foi preciso ir gravar na Argentina para fazer sucesso no Brasil...

### Homenagem a Francisco Alves

OS compositores uruguaios P. Vilario, S. Vignoli e Casablanca compuseram um tango intitulado «Chico Viola», em homenagem ao nosso saudoso Francisco Alves. Esta composição foi gravada em discos Sander pelo cantor Victor Ruiz com acompanhamento da Orquestra de Donato Racciatt.

### Elizete faz sucesso

O EMPRESÁRIO de Elizete Cardoso informa de Montevidéu que a cantora patrícia vem obtendo extraordinário sucesso com as suas atuações tanto no rádio na buate «Clube de Paris».

## HUMOR

*Mário Tupinambá, baiano da cidade de Nazaré das Farinhas, é produtor humorístico, rádio-ator e comediante. Estava em S. Paulo e foi contratado pelas Associadas carioca. Já estreou nos programas humorísticos da Taba e muito breve estará fazendo Televisão*

### TV Jornal do Brasil

O Dr. Coelho Rodrigues, Diretor da Rádio Jornal do Brasil, quando nos Estados Unidos, entabulou negociações para a compra de equipamento de TV, que, segundo apuramos, brevemente deverão estar chegando a esta Capital. Assinou contrato, inclusive, com importante organização cinematográfica para o lançamento de filmes de curta metragem, com exclusividade.

## Astrologia

Mirakoff

Hoje, 18 — De manhã, pode iniciar viagens.

ACONTECERÁ HOJE AO LEITOR:

Seguem-se as possibilidades felizes ou não de hoje, com horas e números promissores para os leitores nascidos em quaisquer dia, mês e ano nos períodos abaixo:

PARA OS NASCIDOS:

ENTRE 22 DE DEZEMBRO E 20 DE JANEIRO.
Probabilidades de boas realizações durante a tarde e desapontamentos políticos. 16, 17 e 18; 52, 62 e 72 (horas e números);

ENTRE 21 DE JANEIRO E 18 DE FEVEREIRO:
A saúde está abalada principalmente o sistema nervoso, 8, 9 e 10; 35, 36 e 45 (horas e números).

ENTRE 19 DE FEVEREIRO E 20 DE MARÇO:
As possibilidades de hoje são diminutas. 6, 7 e 11. 33, 34 e 38 (horas e números).

ENTRE 21 DE MARÇO E 20 DE ABRIL:
Manhã difícil; à tarde será auspiciosa. 13, 14 e 15; 81, 11 e 51 (horas e números)

ENTRE 21 DE ABRIL E 21 DE MAIO:
Há possibilidades de encontros agradáveis hoje à tarde. Porém, a saúde está abalada. 12, 14 e 16; 21, 23 e 24 (horas e números).

ENTRE 22 DE MAIO E 21 DE JUNHO:
Acontecimentos. Lucros em negócios de futuro. 21, 22 e 23; 20, 31 e 32 (horas e números).

ENTRE 22 DE JUNHO E 21 DE JULHO:
Desgostos íntimos; maus negócios, decepções com amigos ou parentes. 20, 21 e 22; 11, 12 e 13 (horas e números).

ENTRE 22 DE JULHO E 22 DE AGÔSTO:
Notícias promissoras e realizações inesperadas 4, 5 e 6; 22, 23 e 44 (horas e números).

ENTRE 23 DE AGÔSTO E 23 DE SETEMBRO:
Mal-estar, volubilidade e insatisfação. À tarde e à noite serão venturosas. 7, 8 e 9; 79, 89 e 99 (horas e números).

ENTRE 24 DE SETEMBRO E 21 DE OUTUBRO:
Manhã de dificuldades. À tarde será de satisfação sentimental, alegria e encontros agradáveis. 10, 11 e 23; 19, 20 e 32 (horas e números).

ENTRE 22 DE OUTUBRO E 20 DE NOVEMBRO:
Notícias desagradáveis. À tarde e à noite serão perigosas, com falta de ar e palpitação. 10, 11 e 12; 28, 29 e 30 (horas e números).

ENTRE 21 DE NOVEMBRO E 21 DE DEZEMBRO:
Viagens arquitetadas. Emprêsas quiméricas e temores de acontecimentos desagradáveis. 1, 2 e 3; 10, 20 e 30 (horas e números).

## Ciência ao alcance de todos

### Espécie

A NOÇÃO de espécie é uma das mais complexas em biologia, e, segundo sua limitação, mais ou menos estreita, tem sido objeto de várias controvérsias. Foi, contudo, Linneu quem pôs côbro ao problema, dando à espécie significação que até hoje conserva, em suas linhas gerais. Todavia encontramos em Cuvier algo igualmente claro e preciso: "espécie é a coleção de indivíduos nascidos uns dos outros ou provindos de pais comuns, e de todos aqueles que aos mesmos se assemelham, tanto quanto êles se pareçam entre si".

Muitos naturalistas, acompanhando o pensamento de Lamarck, falam da espécie como uma pura e simples invenção do espírito humano, mas, examinando-se de mais perto as obras de todos aquêles que assim procedem, verifica-se que tais afirmações não correspondem na íntegra ao pensamento global.

A espécie corresponde a um grupo natural, a um complexo de semelhanças reais entre certos indivíduos, sendo, porém, de dificuldade extrema o encontro de um critério preciso para o definir. Procurou-se caracterizar a mesma pela esterilidade dos híbridos, mas êste critério conta um sem número de exceções. Veremos que certos autores fizeram da hibridação fator precípuo da criação de novas espécies e, quando os botânicos atuais introduziram em sistemática o método dos tipos, foi principalmente pela dificuldade da colocação precisa de um número incalculável de híbridos naturais, férteis.

TENTOU-SE definir a espécie pela posse de caracteres essenciais, constantes e hereditários, mas as pesquisas de Alexis Jordan mostraram que no seio da espécie linneana, é de se distinguir número acentuado de unidades mais restritas, de caracteres estritamente hereditários.

Fazendo-se a análise genética de certas espécies observamos que vários linneons intimamente se relacionam, formando um grupo maior, o que dá à noção de espécie uma acepção mais lata, ou seja uma espécie superior, que poderíamos chamar de mendelion.

Considerando-se mesmo dentro de um jordaneon provou Johannsen que se poderiam isolar linhas puras, sempre hereditárias, cujas diferenças acabam por ser quase imperceptíveis, e formando um conjunto que o autor sueco chamou uma população.

Podemos ainda ter em mente o conceito biométrico que define a espécie por um tipo médio, determinado pela curva de freqüência.

A sua noção paleontológica é ainda mais imprecisa, visto que os indivíduos provindos de pais comuns acabam por perder a semelhança com os remotos antepassados.

Levando-se em consideração circunstâncias tais, Bergson, o último filósofo, deu-nos uma idéia que bem retrata a situação hodierna do problema: "o êrro é querer definir grupos de sêres vivos por certos atributos estáticos que o objeto definido possui e que os outros não possuem".

O grupo não mais se definirá pela posse de certos caracteres, mas por sua tendência a acentuá-los.

Guardemos, todavia, ao menos provisòriamente, a noção de espécie apresentada pelo filósofo inglês, pôsto que muito nos elucidará em estudos futuros: "espécie é o complexo de formas que são nitidamente distintas, morfològicamente, dos complexos de formas vizinhas e que diferem geneticamente dos mesmos pela posse de um novo carater".

Entretanto, ao estudo que nos lançamos faz-se mister a posse do conhecimento das principais teorias evolucionistas.

Lamarck e o néo-lamarquismo, Spencer e Darwin, Hugo De Vries, Wagner e tantos outros pensam no assunto trazendo, data vênia, muita vez, certos empecilhos e embargos os mais complexos.

UM verdadeiro círculo vicioso estabelecer-se-á quando considerarmos os estudos paleontológicos e aqueles transformistas. Todavia, longe de nos amedrontar, o impasse aguça a curiosidade e a êle nos lançaremos em trabalhos.

# Gregório o matador, é assunto enorme

## Post Card

MADRI — Setembro — Os jornais de Madrid continuam anunciando em manchetes o grande triunfo do "matador" Gregório Sanchez. Um dêles, "El Alcazar", numa página, convida o povo para "a misa por el alma de Manolete" e noutra, após descrever a primeira parte do programa da tourada da véspera, a que me referi na minha última crônica, comenta a vitória do toureiro toledano em têrmos tão românticos e com uma literatura tão exuberante que julguei interessante transcrever aqui um dêsses tópicos como curiosidade.

### Descrição

Ei-lo: "Pero aquello no era nada comparado con lo que vino en el que cerró plaza. Unos altos muy bonitos y un cambio de muleta por la espalda para dar una pedresina son el preludio de la gran sinfonía torera. Ya suena la primera ovación. Iba a escribir ya suenan los claros clarines, como dice el verso de Rubén. Y podría agregar que la más bella sonrie al más fiero de los vencedores. Otro cambio de espaldas y uno de pecho de una arrogancia inconmensurable. Y ahora la muleta a la izquierda. Desafiando a su enemigo. Y cuando se arranca liga cinco naturales maravillosos. En uno de ellos el bicho se queda a la mitad del viage. El pitón está junto a la faja del torero.

"Parece que lo va a herir en la cintura. Pero Gregorio no se va. Aguanta con un valor estoico, y, sin descomponer el cuadro de luz y color que había formado, se saca a su enemigo en un airoso pase por alto. La gente ya está como loca. La música rompe a tocar. Y el toledano, para hacerle embestir, le da con el muslo en la punta del cuerno. La capacidad de admiración y de entusiasmo del público llega al máximo. La plaza parece un manicomio suelto. Y aún siguen los naturales, y los de pecho, y las manoletinas escalofriantes. Y luego, en corto, el corazón tras el acero cobra un estoconazo y descabella a pulso. Y el delirio! Dos orejas, rabo, dos patas, vuelta a hombros, salida por la puerta grande... Algo inenarrable!"

### Suez é assunto geral

Por outro lado, o caso de Suez vem empolgando também tôda a imprensa espanhola e através dos editoriais pode-se aferir perfeitamente da posição de Franco nêsse palpitante "affaire" internacional. Um vespertino salienta que a Espanha recuperou uma ação política própria e independente na área das relações internacionais. E é nêsse pressupôsto que repousa a atuação do representante de Franco na Conferência de Londres. Adianta o jornal de Madrid que são bem claras as linhas de ação ordenadas por El Caudillo: irmandade com Portugal, significativa da fortaleza do Bloco Ibérico; estreitamento dos laços fraternais com a América Espanhola; relações amistosas com o mundo árabe. Tudo isso, "dentro de una evidente buena voluntad, con una estricta observancia de las normas de justicia con los países occidentales". E arremata que por tudo isso, a fórmula espanhola para a solução do problema do Canal de Suez será congruente e harmônica com as linhas gerais da recuperada política internacional da Espanha que "tiene ahora postura y conducta mundiales y se mantiene en forma política independiente, con propria personalidad".

### "El Escorial"

Mas, deixemos a política em paz e vamos visitar "El Escorial", que os espanhóis, com justificado orgulho, dizem ser a oitava maravilha do mundo. Situado nas fraldas da velha Serra Carpetana, a mil e tantos metros acima do nível do mar, cêrca de 50 quilômetros de Madrid, acha-se aquele colosso de granito, fundado por Felipe II, o Rei Prudente, que o mandou construir para comemorar a vitória da batalha de San Quentin, ganha aos francêses em 10 de agôsto de 1557. Diz-nos o guia que na verdade o que pretendeu Felipe II foi fazer um grande templo para Deus, um sepulcro condigno para os seus padres, um lugar para os seus retiros e uma obra que o imortalizasse. E o conseguiu. 500 anos são passados e gente de tôdas as partes do mundo, vindo à Espanha, tem obrigatòriamente que visitar os tesouros de arte e ver a grandeza arquitetônica do Monasterio de San Lorenzo de El Escorial, onde se encontra o Panteon dos Reis, lugar de repouso eterno das dinastias espanholas, desde Carlos I da Austria, até Affonso II de Bourbon. E lá se acha também sepultado José Antonio, fundador da Falange, "el gran creador" do Movimento Nacional, por decreto especial de Franco e vontade do povo espanhol que julgou por bem quebrar um velho protocolo nobiliárquico.

### Monumento em números

"El Escorial", onde passamos um dia inteiro, com os seus dezesseis pátios, onze alpendres, oitenta e oito fontes, treze oratórios, sete refeitórios, quinze cláustros, oitenta e seis escadas, trezentas celas, nove torres, mil e seiscentas pinturas, mil e duzentas portas e duas mil e seicentas e setenta e três janelas, constitue, indubitavelmente, senão a oitava, pelo menos uma das dez maravilhas do mundo.

### Com Marisa Prado

A noite, tínhamos um encontro com a nossa querida Marisa Prado, que se acha há quase dois anos aqui em Madrid, completamente integrada no movimento cinematográfico espanhol. Marisa adora a Espanha e auxiliando o proveitoso trabalho de propaganda que aqui realiza, em outros setores, a agência da Panair do Brasil, vem servindo como verdadeira embaixatriz de nossa sensibilidade artística. Diz-nos a linda estrêla paulista, que no filme ""Orgulho"", conquistou o 1º prêmio de atores estrangeiros em filmes espanhóis, tendo competido com Lúcia Bosè, que aqui atuou na película: "A Morte do Ciclista". Em "Tarde de Touros", Marisa trabalhou ao lado de dois famosos "matadores" e da grande artista Maruja Asquerino. Vai iniciar agora, com Lili Palmer e Carlos Thomúson "Yo y la Eternidad", e sentiu bastante, devido a outros compromissos, não ter podido aceitar as propostas que lhe vieram da Itália para filmar "Le Amicci", com Leonora Rossi Drago e Valentina Cortese, e "Senhorinha do 09", com Antonella Lualdi. Pretende voltar ainda êste ano ao Brasil para atuar em "Mar Morto", co-produção Brasil-França, sob a direção de Nanni, e "Seara Vermelha", com Hugo del Carril. Como vemos, a nossa Marisa não perdeu o seu tempo nessa maravilhosa Espanha, que eu terei de deixar amanhã. Pelo contrário: com o seu talento e a sua graça morena de brasileira inteligente e sensível, conquistou definitivamente o afeto e o carinho dessa grande terra e dêsse povo "caliente" e hospitaleiro.

## MARISA, DE MADRI

Marisa Prado, frequentando a panelinha

ESTRÉIA HOJE DOIS "SHOWS"

BEGUIN

ESTRÉIA HOJE DOIS "SHOWS"

(a boite do Hotel Glória)

À MEIA NOITE

LA COMPANIA DE DANZA DE ANA ITELMAN

O mais famoso conjunto de ballet moderno e expressionista da América Latina

À 1,30 da manhã

GRANDE OTELO, CONJUNTO FARROUPILHA E TODO O GRANDE ELENCO DE CARLOS MACHADO

Reservas: 45-8869 e 25-7272

# CARTAZ

**CARLOS GOMES** - 22-7581 - "Aperta o Cinto" às 20 e 22 horas; vesp. às quintas, sábados e domingos às 16 horas.
**COPACABANA** — 58-1818 — "Aconteceu Naquela Noite" às 21,30 horas. Vesperais às quintas, sábados e domingos às 16 horas.
**DULCINA** — 32-5817 — "Entre Quatro Paredes" e "Dois a Dois", às 21 horas. Aos sábados, sessões às 20 e 22 horas; vesp. às quintas e domingos às 16 horas.
**DUSE** 22-1236
**FOLIES** — 27-8216 — "Chez Copacabana"; às 20 e 22 horas. Vesp. aos sábados e domingos às 16 horas.
**GLORIA** — 22-8016 — "Chi, Mademoiselle, Chi. As 21 horas; vesp. às quintas, sábados e domingos às 16 horas.
**GINASTICO** — 42-4090 — "A Casa de Chá do Luar de Agôsto" às 21 horas. Vesperais às quintas sábados e domingos, às 16 horas.
**JARDEL** — 27-8712 — "Está em Tôdas"; às 20 e 22 horas; vesp. aos sábados e domingos às 16 horas.
**JOÃO CAETANO** —
**MUNICIPAL** — 42-3103 — "Opera de Pequim"; às 21 horas.
**MADUREIRA** — "Vira ... Disco" às 21 horas.
**RECREIO** — 22-3164 — "BOTANDO PRA JAMBRAR", às 20 e 22 horas. Vesp. às quintas, sábados e domingos, às 16 horas.
**REPUBLICA** — [illegible]
**RIVAL** — 22-2721 — "A MULHER DAS QUINTAS-FEIRAS"; às 21 horas. Em vesp. às quintas, sábados e domingos a peça infantil "A Menina Sem Nome".
**SERRADOR** — 42-6442 — "Lotória" às 15 horas. Vesp. às quintas, sábados e domingos, às 16 horas.
**TABLADO** — 26-4555.
**TEATRO DE BOLSO** — 27-3122 — "Os Elegantes"; às 21 horas; às sextas, descanso da Cia; Vesp. aos sábados e domingos às 16 horas.
**TIJUCA** — "DONA XEPA" — às 21 horas; aos sábados às 16, 20 e 22 horas.

## CINEMAS

### Os lançamentos

**ROTA SANGRENTA** (Blood Alley) — Cinemascope, dirigido por William Wellman, com John Wayne e Lauren Bacall. História de uma fuga de chineses de uma para outra aldeia em um navio cargueiro manobrado com perícia por um capitão que conhece perfeitamente os mares do Oriente. PAX, CARUSO, S. JOSE', ESKYE, e NACIONAL — (2 - 4 - 6 - 8 - 10); PATHE' (1/2 dia — 2, 4, 6, 8, 10); IMPERATOR (1,20, 3,30, 5,40, 7,50 - 10); COLISEU (2, 4,20, 6,40, 9); MAUA' (3, 5, 7, 9). Impróprio até 10 anos.

**ESCRAVA DA MALDADE** (Three Bad Sisters) — Preto-e-branco dirigido por Gilbert L. Kay, com Maria English, Kathleen Hughes, Sara Shane e John Bromfield. "Thriller" apresentando três irmãs que se odeiam e lutam pela posse da fortuna do pai falecido em um desastre de avião. VITORIA, COPACABANA, TIJUCA, MEM DE SA', BONSUCESSO, ABOLIÇÃO, ODEON (Niterói) e CAPITOLIO (Petrópolis), no horário de 2, 3,40, 5,20, 7, 8,40 e 10,20. Impróprio até 14 anos.

**O VICIO SINGRA O MISSISSIPI** — (The Rawhide Yers) — Tecnicolor, dirigido por Rudolph Maté, com Tony Curtis, Colleen Miller e Arthur Kennedy. História de um jogador profissional que engana seu sócio, fazendo lucrar um rico fazendeiro que depois é assassinado. Acusado, foge, para três anos depois retornar e tentar desmascarar os gangsteres fluviais a fim de limpar seu nome. ODEON, ALASKA, IPANEMA, MIRAMAR, AMERICA e BOTAFOGO, no horário de 2, 3,40, 5,20, 7, 8,40 e 10,20. Impróprio até 14 anos.

**A SEREIA DOS MARES DO SUL** (Pearl of the South Pacific) — Tecnicolor dirigido por Allan Dwan, com Virginia Mayo, Dennis Morgan e David Farrar. História de aventureiros em busca de pérolas. PLAZA (desde 10 horas), ASTORIA, OLINDA, COLONIAL e MASCOTE, no horário normal. Impróprio até 14 anos.

**CASA DE PERDIÇÃO** (Casa de Perdición) — Mexicano, em preto-e-branco dirigido por Ramon Pereda, com Maria Antonieta Pons, Fernando Fernandez e Julio Villarreal. Melodrama musical. PARATODOS, S. PEDRO, SANTA HELENA, RAMOS, VAZ LOBO e SANTA CECILIA. Impróprio até 18 anos.

**COLEGIO DE BROTOS** — Nacional, em preto-e-branco, dirigido por Carlos Manga: Oscarito, Gyll Farney, Inalda, Myrian Teresa, Margot Louro, Francisco Carlos, Badaró, Afonso Stuwart e vários outros. Comédia. PALACIO, ROXY, MADRID, RIAN, REX, CARIOCA e S. LUIS, LEBLON, SANTA ALICE, IDEAL, FLORIANO, MADUREIRA, MONTE CASTELO, MOÇA BONITA, LEOPOLDINA, ICARAI e PETROPOLIS, no horário de 2 — 3,40 — 5,20 — 7 — 8,40 e 10,20.

**CARROSSEL NAPOLITANO** (Carrosello Napoletano) — Italiano, em tecnicolor, dirigido por Ettore Giannini, com Sophia Loren, Paolo Stoppa, Nadia Gray, o coreógrafo Leonide Massine e o ballet do Marquês de Cuevas. Evocação da cidade de Nápoles, desde a Idade Média, com suas tradições folclóricas, comédias etc. RIVOLI, ART-PALACIO, PRESIDENTE, no horário de 13,15 — 15,30 — 17,45 — 20 e 22,15. Censura livre.

**O TESOURO DO BARBA RUBRA** — (Moonfleet) — Cinemascope, em côres, dirigido por Fritz Lang, com Stewart Granger, George Sanders, Joan Greenwood e Viveca Lindfords. Drama de aventuras transcorrido no século passado, em trechos do litoral da Inglaterra transformados em ninhos de contrabandistas. Cines METRO, no horário normal (PASSEIO, início ao meio dia). Impróprio até 10 anos.

**AS DIABOLICAS** (Les Diaboliques) — Francês, em preto-e-branco, dirigido por H. C. Clouzot, com Simone Signoret, Vera Clouzot, Paul Meurisse e Charles Vanel. Filme policial psicológico. I M P E R I O, no horário de 2, 4,30, 7 e 9,30. Sessões fechadas. Entrada sòmente no início do filme. Impróprio até 18 anos.

Solicitamos aos srs. exibidores a gentileza de atualizarem as programações e mudanças de filmes, escrevendo ou telefonando para Antônio Freire — DC — Av. Rio Branco, 25 — Tel 23-4472 das 15 às 17 horas.

AVENTURA PODEROSA EM TODAS AS DIMENSÕES!
HOJE — PATHE — PAX — CARUSO COPACABANA — SÃO JOSÉ — ESKYE — IMPERATOR — COLISEU — MAUÁ — NACIONAL
Warner Bros. apresenta — CinemaScope — WarnerColor
JOHN WAYNE — LAUREN BACALL
ROTA SANGRENTA
Direção William A. Wellman
Impróprio até 10 anos

HOJE — Universal International apresenta
TONY CURTIS — COLLEEN MILLER — ARTHUR KENNEDY
O VÍCIO SINGRA O MISSISSIPI
Technicolor
ODEON — ALASKA — IPANEMA — MIRAMAR — AMÉRICA — BOTAFOGO
Dir. RUDOLPH MATÉ
6ª FEIRA — BONSUCESSO — ABOLIÇÃO — BRAZ DE PINA — ODEON (NITERÓI) — CAPITÓLIO PETRÓPOLIS
Dia 24 - Tudo o Que o Céu Permite

2ª SEMANA DE DESLUMBRANTE SUCESSO!
CARROSSEL NAPOLITANO
Technicolor — Sophia LOREN — PAOLO STOPPA
HOJE — RIVOLI — ART-PALACIO — PRESIDENTE
COMPLEMENTOS NACIONAIS

Teatros e Boites
Programa para sua Noite

TIJUCA — ODILON AZEVEDO
Completo de Champanhe
NEYDE LANDI — LESLIE STEVENS
SOMENTE 15 DIAS
HOJE ÀS 21 HORAS — Quinta-feira vesp. à preços reduzidos

KALANAG
Teatro JOÃO CAETANO
COM A ESTRÊLA GLORIA DE VOS
SIM SALA BIM
GRANDIOSA REVISTA MÁGICO-MUSICAL! 30 Show-Girls Européias! ÊXITO MUNDIAL
ESTRÉIA HOJE, DIA 18, ÀS 21 HORAS
Elenco Internacional com 60 artistas

CLUBE 36
Bar — Restaurante — Boite — Aberto desde às 7 horas
TODOS OS DIAS — Carminha Mascarenhas
Jorge Veiga — DOMINGO, 2.ª, 3.ª e 4.ª
5.ª, 6.ª e SÁB. — Dorival Caymmi

TEATRO BRASILEIRO DE COMÉDIA
No TEATRO GINÁSTICO
AV. GRAÇA ARANHA, 187
RESERVAS: 42-4521
Hoje, às 21 horas
"A CASA DE CHÁ DO LUAR DE AGÔSTO"
De John Patrick — Trad: M. da Silva e R. Alvim.

*Uma cena de "Romance na Itália", romance social dirigido por Rosselini, que analisa as relações entre marido e mulher, no período em que cada um começa a sentir tédio. Estrelado por Ingrid Bergman, a grande estrêla sueca, e espôsa de Rosselini, George Sanders, Maria Mauban e outros, este filme da Art Films, será lançado dia 24 nos cinemas Rivoli, Presidente, Art Palácio, Paratodos e Santo Afonso*

## Próximos LANÇAMENTOS

### "Pica-Paus" e "Maragatos" em "O Sobrado"

Quem conhece a epopéia da Revolução Federalista que assinalou uma página heróica na vida brasileira, nos fins do século passado, há de calcular a importância e a emoção que deve conter um filme relatando êsses episódios vividos no Rio Grande do Sul entre "Pica-Paus" e "Maragatos". Ésses episódios, demarcados pelo mais extraordinário realismo foram descritos por E'rico Veríssimo em seu livro "O Tempo e o Vento", mas o grande romancista patrício não só descreveu com tintas rubras a história do sobrado, mas também o romance do cel. Licurgo Camabará e da mestiça Ismália Caré. Os personagens, a história da resistência, das lutas e o romance dêsse velho obstinado e a bela mestiça foram levados para o cinema num filme que se chama "O Sobrado", que foi realizado na Vera Cruz pelas Emissoras Associadas e Cinematográfica Brasil Filme, sob a direção de Valter George Durst e Cassiano Gabus Mendes. Tendo o filme que a Unida Filmes apresentará em breve, nos principais papéis, Fernando Baleroni, Lia de Aguiar, José Parisi, Bárbara Fazio, Lima Duarte, Dionísio Azevedo e outros.

*Uma cena de "Vinte Milhões de Léguas à Marte", um Cinemascope em tecnicolor da Allied Artists com Hugh Marlow e Nancy Gates, sua estréia está marcada para segunda-feira num grande circuito*

### "Rainha Cigana" é mais um filme sôbre Andaluzia e suas estonteantes maravilhas em tecnicolor

"Rainha Cigana" é mais um filme em tecnicolor que veremos com Lola Flores, a cigana que está no cinema com a mais bela voz para as canções e as danças típicas da Espanha. A Andaluzia com suas maravilhas, seus toureiros e suas mulheres belas e suas danças alucinantes estão no romance de uma simples cigana que chegou a rainha e dilacerou corações nobres e plebeus. "Rainha Cigana", sob a direção de Carlos Torrado, vai trazer-nos portanto Lola Flores, com uma plêiade de nomes masculinos, sob o sêlo de Lívio Bruni, que nos últimos tempos nos tem dado filmes como "Amores em Sevilha", "Violetas Imperiais" e outros.

### "Vinte Milhões de léguas à Marte"

O próximo cinemascópio da Allied Artists, dramática aventura em tecnicolor foi escrita por Edward Bernds que reuniu um grande elenco, apresentando Hugh Marlowe e Nancy Gates neste primeiro "science-fiction", filmado pelo processo cinemascópio, captando as câmaras tôda a misteriosa beleza do espaço celeste com seus astros, levando-nos numa viagem estranha a mundos desconhecidos, numa antevisão fantástica da vida futura, sob o domínio atômico, em sensacionais revelações nesta empolgante apresentação Allied Artists.

Walter Pinto
BOTANDO PRA JAMBRAR
no Recreio
QUINTA-FEIRA VESPERAL ÀS 16 HS. COM 50% DE ABATIMENTO
HOJE ÀS 20 E 22 HORAS — Bilhetes à venda com 3 dias de antecedência

"POEIRA DE ESTRÊLAS 1956"
Atendendo à pedidos no dia 1.° de outubro dará segundo e último espetáculo da Fundação Brasileira de Teatro.
BILHETES À VENDA no
TEATRO MUNICIPAL

"POEIRA DE ESTRÊLAS 1956"
DIA 1.° DE OUTUBRO, ÀS 21 HORAS
Autores: Joracy Camargo e José Paulo Moreira da Fonseca.
Direção Geral: Dulcina Moraes.
Diretores: Silveira Sampaio, Henriette Morineau, Oduvaldo Viana e Adolfo Celi.
Música: Original do maestro Francisco Mignone regendo a Orquestra Sinfônica do Teatro Municipal.
Bailados: Prof. Vaslav Veltchek, e a Escola de Baile e Corpo do Teatro Municipal. Bailarinos: Alberto Ribeiro, João Jorge, Acir, Osvaldo e Emilio. Coral: Associação Brasileira de Canto Coral. Cenografia: Mário Conde.
Ingressos à venda na bilheteria do Teatro Municipal

"POEIRA DE ESTRÊLAS 1956"
(Espetáculo anual da FUNDAÇÃO BRASILEIRA DE TEATRO)
Com Allan Lima, Antônio Ganzaroli, Assis Pacheco, Antônio Victor, Brandão Filho, Benedito Corsi, Conchita Moraes, Cláudio Correia e Castro, Dulcina Moraes, Delorges Caminha, Lígia Sarmento, Eva Todor, Fregolente, Grande Otelo, Hamilton Ferreira, Henriette Morineau, Itala Ferreira, Italo Rossi, Iracema de Alencar, Jorge Roberto, Jorge Doria, Laura Suarez, Lauro Simões, Lêda Valle, Luis Delfino, Milton Moraes, Marlene, Magalhães Graça, Maria Helena, Mara Rubia, Manoel Pêra, Natalia Timberg, Nancy Vanderley, Odilon Azêvedo, Oscarito, Oscar Felipe, Paulo Autran, Paulo Goulart, Paulo Padilha, Paulo Pôrto, Renata Fronzi, Roberto de Cleto, Silveira Sampaio, Sérgio de Oliveira, Sônia Reis, Sebastião Vasconcelos, Tônia Carrero e Yara Salles.

BOITE CAROLINA
AO PIANO
CAROLINA CARDOSO DE MENEZES
pela primeira vez em "Boite" como atração e tocando para dançar
AV. ATLÂNTICA esq. Joaquim Nabuco Pôsto 6
Res: 47-2438
NÃO TEM "COUVERT"

Sempre AR CONDICIONADO PERFEITO
METRO COPACABANA — METRO PASSEIO — METRO TIJUCA — HOJE
CinemaScope — COLORIDO
O TESOURO DO BARBA RUBRA
GRANGER — SANDERS — GREENWOOD — LINDFORS
"MOONFLEET"
PROIB. ATÉ 10 ANOS

QUE FARIA VOCÊ SE ESTIVESSE NO LUGAR DESTE HOMEM?
Decisão Amarga
RANSOM!
GLENN FORD — DONNA REED
5ª feira — METROSCOPE

HOJE — Oscarito
Colégio de Brotos
PALACIO — REX — RIAN — LEBLON — CARIOCA — MADRID — SANTA ALICE — IDEAL — FLORIANO — MONTE CASTELO — MADUREIRA — MOÇA BONITA — LEOPOLDINA — ICARAI — PETRÓPOLIS

### O primeiro filme em cinemascópio italiano: "Aconteceu em Roma..."!

Será lançado ainda êste mês, num circuito de cinemas encabeçado pelo Pathé, o filme "Aconteceu em Roma..." (Racconti Romani), de Gianni Franciolini, cujo argumento foi baseado em contos de Alberto Moravia, o popular escritor italiano. Nesta película — que, entre parêntesis — recebeu dois prêmios "David" de Ouro (equivalente ao "Oscar" norte-americano), como o "Melhor Filme do Ano" e "A Melhor Realização" foi fotografado em Eastmancolor e cinemascópio. Será, portanto, o primeiro filme italiano neste processo a ser lançado entre nós, e cabe à Telefilmes esta primasia. Aliás, o primeiro filme francês em cinemascópio ("Mademoiselle de Paris", como devem estar lembrados, também foi lançado por aquela distribuidora). Nos papéis principais de "Aconteceu em Roma..." estão: Silvana Pampanini, Vittorio de Sica, Totó, Franco Fabrizi, o novo galã Antônio Cifariello, a encantadora Giovana Rallie e outros, porém a figura central é Roma!

*Donna Reed e Glenn Ford, em "Decisão Amarga", será a próxima estréia dos Cines Metro*

### "Decisão Amarga", quinta-feira, nos Cines Metro

Estreará, quinta-feira, nos cines Metro o drama de "suspense" "Decisão Amarga" (Ranson), com Glenn Ford e Donna Reed nos papéis principais. E' o relato do sequestro de uma criança e dos angustiosos momentos pelos quais passam seus pais, assunto extraído de uma peça de televisão de muito êxito nos Estados Unidos. Dirigido por Alex Segal, que também levou à cena a mesma história para a TV, "Decisão Amarga" tem seu ponto de eletrificante climax quando se apresenta ao pai do menor raptado o dilema de pagar ou não a importância de meio milhão de dólares como resgate de seu filho. E' uma película dirigida com muita habilidade por Segal, que em seu primeiro trabalho para o cinema passa a figurar entre os mais hábeis e inteligentes diretores de Hollywood. Em papéis secundários, aparecem Leslie Nielsen, Juano Hernandez e Robert Keith.

O que Aconteceu em Roma?...

BALAS E DOCES
Comprem diretamente na fábrica Paulista a varejo por preço de fábrica, balas cristalizadas, recheadas de fruta, e de leite e côco, caramelo, sortidos e caramelos toffe, jujuba, amendoim cristalizado e salgadinho, bombons de creme, de licor e recheados de frutas, doces de confeitaria, pé de moleque, mariolas, doces de leite, suspiros, moles e duros, cocadas, geléias, gergelim, banana glace e cristalizadas e outros doces. Rua Miguel de Frias 35, tel.: 48-4799, fica no fim da Av. Pres. Vargas, adiante da Rua Machado Coelho.

Uma aventura num PARAISO... que se tornou um inferno de negras ambições!...
A RKO-Radio Filmes apresenta
"a Sereia dos Mares do Sul"
(PEARL OF THE SOUTH PACIFIC)
IMPRÓPRIO ATÉ 14 ANOS
com VIRGINIA MAYO — DENNIS MORGAN — DAVID FARRAR
SUPERSCOPE — TECHNICOLOR
A PARTIR DE 10 HS. PLAZA — HOJE — A PARTIR DE 2 HORAS ASTORIA — COLONIAL — PRIMOR — OLINDA — MASCOTE

TEATRO DULCINA
Reservas: telefone 32-5817
A CIA. TÔNIA — CELI — AUTRAN apresenta
2 ÚLTIMAS SEMANAS
ENTRE QUATRO PAREDES
drama em um ato de SARTRE -
Por motivos de ordem técnica foi retirada do cartaz a comédia "DOIS A DOIS" de George Neveux.
HOJE: — ÀS 21 HORAS

## CENTRO

CAPITOLIO — 22-6788 — "Sessões Passatempo".
CATUMBI — 28-1081 — "O Sabor do Odio" e "E' Fogo na Roupa".
CINEAC TRIANON — 42-6024 — "Sessões Passatempo".
COLONIAL — 42-8512 — "A Sereia dos Mares do Sul".
ESTACIO DE SA' — 32-2923 — "Leopardo Assassino".
FLORIANO — 43-9074 — "Colégio de Brotos".
IDEAL — 42-1281 — "Colégio de Brotos".
IMPERIO — 22-9348 — "As Diabólicas".
MARROCOS — 22-7979 — "Luz e Sangue" e "Procurador por Homicídio".
MEM DE SA' — 42-2232 — "Escrava da Maldade".
METRO PASSEIO — 22-6141 — "O Tesouro do Barba Rubra".
ODEON — 22-1508 — "O Vício Singra o Mississipi".
OLIMPIA — 42-4983 — "Pão, Amor e Ciume" e "A Volta do Criminoso".
PALACIO — 22-9838 — "Colégio de Brotos".
PATHE' — 22-9795 — "Rota Sangrenta".
PLAZA — 22-1097 — "A Sereia dos Mares do Sul".
PRESIDENTE — 42-7128 — "Carrossel Napolitano".
PRIMOR — 40-6681 — "A Sereia dos Mares do Sul".
REX — Três Rios — "Colégio de Brotos".
RIO BRANCO — 43-1639 — "20.000 Léguas Submarinas".
RIVOLI — "Carrossel Napolitano".
S. JOSE' — 42-0592 — "Rota Sangrenta".
VITORIA — 42-9020 — "Escrava da Maldade".

## ZONA SUL

ALASKA — "O Vício Singra o Mississipi".
ALVORADA — 27-2936 — "Uma Rua Chamada Pecado".
ART-PALACIO — "Carrossel Napolitano".
ASTORIA — 47-0466 — "A Sereia dos Mares do Sul".
AZTECA — 45-6813 — "Amores em Sevilha".
BOTAFOGO — 26-2250 — "O Vício Singra o Mississipi".
CARUSO — COPACABANA — "Rota Sangrenta".
COPACABANA — 57-5134 — "Escrava da Maldade".
DANUBIO — 37-1980 — "Marcha Triunfal".
FLORESTA — 26-6257 — "Escravos do Rancor" e "Geneviève".
GUANABARA — 26-9393 — "O Pecado Mora ao Lado".
IPANEMA — 47-2806 — "O Vício Singra o Mississipi".
LEBLON — 27-7805 — "Colégio de Brotos".
LEME — 37-6412 —
METRO COPACABANA — 37-9797 — "O Tesouro do Barba Rubra".
MIRAMAR — "O Vício Singra o Mississipi".
NACIONAL — 26-6072 — "Rota Sangrenta".
PAX — 27-6621 — "Rota Sangrenta".
PIRAJA' — 47-2661 — "Agulha no Palheiro".
POLITEAMA — 25-1143 — "Nem Sansão Nem Dalila".
RIAN — "Colégio de Brotos".
ROXY — "Colégio de Brotos".
ROYAL — "20.000 Léguas Submarinas".
S. LUIS — 25-7679 — "Colégio de Brotos".

## ZONA NORTE

AMERICA — 48-4519 — "O Vício Singra o Mississipi".
AVENIDA — 48-1667 — "Música Irresistível de Benny Goodman".
BANDEIRA — 28-7575 — "Cada Bala uma Vida" e "O Assassino anda Sôlto".
CARIOCA — 28-8167 — "Colégio de Brotos".
ESKYE — 28-5513 — "Rota Sangrenta".
FLUMINENSE — 28-1404 — "Mambo".
GRAJAU' — 38-1311.
HADDOCK LOBO — 48-9610 —
MADRID — 48-1184 — "Colégio de Brotos".
MARACANA — 48-1010 — "Música Irresistível de Benny Goodman".
METRO TIJUCA — 48-9970 — "O Tesouro do Barba Rubra".
NATAL — 48-1480 — "Dupla do Barulho".
OLINDA — 48-1032 — "A Sereia dos Mares do Sul".
SANTA ALICE — 38-9993 — "Colégio de Brotos".
SANTO AFONSO — "Amores em Sevilha".
TIJUCA — 48-4518 — "Escrava da Maldade".
VILA ISABEL — 38-1310 — "Demônio do Círculo Vermelho".

## SUBURBIOS DA CENTRAL

ALFA — 29-8215 — "O Segredo dos Incas".
ABOLIÇÃO — "Escrava da Maldade".
AGUA SANTA — "Bendito Escândalo" e "A Família do Barulho".
BANDEIRANTES — 29-3262 — "Fuga Heróica" e "Uma Garota de Sorte".
BELMAR — 39-1744 — "Rua Sem Sol".
BENTO RIBEIRO — "Francis Entre as Boas".
CACHAMBI — 29-4717 — "O Cavaleiro Misterioso" e "Senhorita Inocência".
COLISEU — 29-8753 — "Rota Sangrenta".
COELHO NETO — "Sinal Vermelho" e "Fantasma da Rua Morgue".
GUARACI — (Rocha Miranda) — "Carrossel Napolitano".
IRAJA' — 28-8330 — "Fôgo de Emoções".
IMPERATOR — "Rota Sangrenta".
JOVIAL — 29-0652.
KOSMOS —
MADUREIRA — "Colégio de Brotos".
MARABA' — 29-8038 — "Caçado Como Fera" e "Há Gato em Minha Vida".
MASCOTE — 29-0411 — "A Sereia dos Mares do Sul".
MEIER — 29-1222 — "O Manto Sagrado".
MODELO — 29-1578 — "A Doca do Diabo".
MONTE CASTELO — 29-8250 — "Colégio de Brotos".
NOVO HORIZONTE — "Tarzan e as Sereias" e "Pisadas sem Rastro".
PALACIO STA. CRUZ — "Hienas Humanas".
PALACIO VITORIA — 48-1971 — "Tentações de Adão".
PALACIO HIGIENOPOLIS — "O Ladrão do Rei".
PARATODOS — 29-4191 — "Casa de Perdição".
PILAR — "Bombeiro Atômico" e "O Código do Guerreiro".
REALENGO —
REGENCIA — "20.000 Léguas Submarinas".
RIDAN — 49-1633 — "Aranha Mortal".
ROULIEN — 49-5691 — "A Morte Ronda o Espetáculo".
S. JERONIMO — "O Rapto".
TODOS OS SANTOS — 49-0300 — "Nunca é Tarde para Amar".
VAZ LOBO — 29-9198 — "Casa de Perdição".

## SUBURBIOS DA LEOPOLDINA

BONSUCESSO — "Escrava da Maldade".
BRAZ DE PINA — "O Escudo Negro de Falworth".
LEOPOLDINA — "Colégio de Brotos".
MAUA' — "Rota Sangrenta".
MELLO — "20.000 Léguas Submarinas".
ORIENTE — 30-1131 — "Manto Sagrado".
PARAISO — 30-1060 — "E' Fôgo na Roupa" e "Missão Cumprida".
RAMOS — 30-1094 — "Casa de Perdição" e "Texano Temerário".
ROSARIO — 30-1889 — "20.000 Léguas Submarinas".
SANTA CECILIA — 30-2666 — "Casa de Perdição" e "Alvo Humano".
S. GERALDO — "Titãs das Selvas" e "O Negro de Alma Branca".
SANTA HELENA — "Casa de Perdição".
S. PEDRO — 30-4181 — "Casa de Perdição".

## ILHA DO GOVERNADOR

GUARANI — "Corações Divididos".
ITAMAR — "Príncipe Negro".
JARDIM — "Herói Atômico" e "Acossados pela Justiça".

## SÃO GONÇALO

MUTUA' — "Totó Tarzan" e "O Antro da Perdição".

## NITEROI

CASSINO ICARAI' — "Colégio de Brotos".
CENTRAL — "A Lei do Bravo".
ODEON — "Escrava da Maldade".
IMPERIAL — "Herói Atômico" e "Acossados pela Justiça".
PALACE — "Semeando o Odio".
VERA CRUZ — "Por Ordem do Czar" e "Dinastia do Terror".

## PETROPOLIS

SANTA TERESA — "Insurreição na India".
CAPITOLIO — "Escrava da Maldade".
D. PEDRO — "Herói Atômico" e "Acossados pela Justiça".
PETROPOLIS — "Colégio de Brotos".

## JACAREPAGUA

MARAJO' — "A Chama de Calcutá".
BARONESA — JPA-623 — "A Infame".

## BANGU

MOÇA BONITA — "Colégio de Brotos".
MODERNO — BNG-842 — "No Mau Caminho" e "Os Turbulentos".

## CAXIAS

CAXIAS — "Sangue e Prata".
PAZ — "Colégio de Brotos".
POPULAR — "Herói Atômico" e "Acossados pela Justiça".

## TRÊS RIOS

REX — "Como Agarrar um Milionário".

## VILA MIRITI

GLORIA — "Ligas Encarnadas".

## G. P. CONDE DE HERZBERG

*Após o transcurso do G. P. Conde de Herzberg, a diretoria do Jockey Club Brasileiro reuniu no Salão das Rosas um grupo de pessoas gradas. Ao champagne, o presidente da sociedade dr. Mário de Azevedo Ribeiro, depois de recordar o nome do patrono da prova, um dos pioneiros da grande obra, que hoje é o Jockey Club Brasileiro, saudou os titulares do Stud Alda, de São Paulo, proprietários de Jarussi, o vencedor do importante clássico (Criterium de Potros). — Na foto, no flagrante dessa cerimônia, onde se vê o dr. Mário de Azevedo Ribeiro, entre os turfistas vitoriosos e a atriz italiana srta. Anna Elia, recentemente chegada ao Rio, e demais pessoas gradas*

## *Nasceu o primeiro filho do reprodutor Amphis*

**No Haras Bela Esperança, onde se encontra como reprodutor, acaba de nascer o primeiro filho de AMPHIS. Trata-se de um irmão de Peincesa, que dentro de dois anos estará defendendo nas pistas o interêsse do Stud Cápua. O cavalo AMPHIS foi um útil parelheiro nas pistas brasileiras e por certo os seus descendentes deverão produzir boas atuações também.**

CASTILLO EUFÓRICO:

# — JARUSSI MOSTROU SER MESMO DE BRIGA!

**O chileno pensou em perder nos 400 metros — John Araby um adversário de valor — . . . E apareceu outro líder**

**Mais um líder ganhou a turma de potros do Hipódromo da Gávea. Desde que foram iniciadas estas competições, vários já sustentaram o bastão desde a tarde de domingo último em poder agora do paulista JARUSSI. Nenhum nome assim ainda se definiu com categoria na liderança desta geração. A disputa do "Critérium de Potros" dêste ano ofereceu um final vivo e até certo ponto emocionante com a luta travada entre dois competidores nos metros finais da carreira.**

JARUSSI um grande azar da prova, vindo de São Paulo onde havia corrido apenas regularmente em sua derradeira exibição e JOHN ARABY ex-líder que aparecia recuperado aqui na Gávea em busca do título perdido.

**VITÓRIA FRIA**

No fim da história JARUSSI após breve luta, mostrando mais valentia triunfou por um corpo deixando frias as arquibancadas do Hipódromo da Gávea. O público surpreendido com o resultado da carreira, permaneceu quase em silêncio diante da volta do vencedor à pesagem, momento que em outras ocasiões é sempre festejado ruidosamente.

**CASTILHO EUFÓRICO**

Na repesagem o ambiente era também quieto e somente Castillo, mostrava-se agitado com a vitória.

— Que tal, Castillo esperava por esta?

O chileno sorriu largamente e retrucou:

— Francamente não. Ganhei esta montaria à última hora e corri como sempre com fé, mas não cheguei a imaginar que seria o ganhador.

— Quando sentiu a vitória?

— Somente nos últimos 200 metros. John Araby nesta altura começou a diminuir seu ímpeto, enquanto JARUSSI, mostrando ser de briga, seguia seu ritmo, em busca do espelho.

E nada mai disse o chileno sufocado pelo abraço do treinador R. Martinez, que chegava naquele momento.

Assim conta-se a história de mais um líder que surgiu nesta encruzilhada da atual geração no Hipódromo da Gávea.

Castillo — Este potrinho me deixou entusiasmado...

# Programas para esta semana

### Corrida de 5.ª-feira

1.º Páreo — Às 14.10 horas — 1.500 metros — Cr$ 65.000,00.

| | | | Quilos |
|---|---|---|---|
| 1—1 | RUMBEIRA | 10 | 56 |
| 2 | BLUE BIRD | 5 | 56 |
| 2—3 | LIVIA | 4 | 56 |
| 4 | ARREVILA | 8 | 56 |
| 3—5 | GARISTA | 9 | 56 |
| 6 | GAIATA | 1 | 56 |
| 7 | TEIA | 7 | 56 |
| 4 8 | APASSIONATA | 2 | 56 |
| 9 | DONA FIFOCA | 6 | 56 |
| 10 | BISKRA | 3 | 56 |

2.º Páreo — Às 14.40 horas — 1.500 metros — Cr$ 45.000,00.

| | | | Quilos |
|---|---|---|---|
| 1—1 | DIABLITA | 4 | 56 |
| 2—2 | CORONHA | 6 | 58 |
| 3 | MOQUERNA | 2 | 50 |
| 3 4 | MISS LIONESS | 5 | 56 |
| 5 | ELVANTE | 3 | 58 |
| 4 6 | GEADA | 7 | 58 |
| 7 | JARUNDA' | 1 | 52 |

3.º Páreo — Às 15.10 horas — 1.500 metros — Cr$ 65.000,00.

| | | | Quilos |
|---|---|---|---|
| 1—1 | COEUR JOIE | 7 | 56 |
| 2 2 | IJOSSE' | 3 | 56 |
| 3 | ONORIO | 2 | 56 |
| 3 4 | TELI | 4 | 56 |
| 5 | MILÃO | 5 | 56 |
| 4 6 | IBAITI | 1 | 56 |
| " | EQUIVOCO | 6 | 56 |

4.º Páreo — Às 15.40 horas — 1.500 metros — Cr$ 45.000,00.

| | | | Quilos |
|---|---|---|---|
| 1—1 | GAUCHO SOMBRA | 1 | 60 |
| 2 | GOAL! | 8 | 56 |
| 2—3 | PAFUNCIO | 2 | 60 |
| 4 | GOMO | 4 | 60 |

| | | | |
|---|---|---|---|
| 3—5 | MIDAIR | 5 | 60 |
| 6 | TENAZ | 3 | 54 |
| 4—7 | ELEITOR | 6 | 60 |
| 8 | MAGISTA | 4 | 60 |

5.º Páreo — Às 16.10 horas — 1.400 metros — Cr$ 50.000,00 — (Betting).

| | | | Quilos |
|---|---|---|---|
| 1—1 | MALBATAN | 4 | 56 |
| 2 | HASTA MAÑANA | 1 | 54 |
| 3 | DISTICO | 9 | 56 |
| 2—4 | SAMOO | 10 | 56 |
| 5 | SIGLA | 3 | 54 |
| 6 | REVECERA | 8 | 54 |
| 3—7 | PICUHY | 12 | 55 |
| 8 | SAIRA | 7 | 54 |
| 9 | HOYA | 2 | 54 |
| 4-10 | DELFINO | 11 | 56 |
| 11 | LABIOSA | 6 | 54 |
| 12 | ARACOIABA | 5 | 54 |

6.º Páreo — Às 16.40 horas — 1.500 metros — Cr$ 50.000,00 — (Betting).

| | | | Quilos |
|---|---|---|---|
| 1—1 | LE ROUGE | 8 | 54 |
| 2 | SAL AMARGO | 7 | 60 |
| 2—3 | ABATEUR | 1 | 58 |
| " | FIRST LOVE | 5 | 60 |
| 3—5 | GUISSAMA | 2 | 54 |
| 6 | SEA PRINCE | 3 | 54 |
| 4—7 | SABUGUEIRO | 4 | 58 |
| 8 | ARANDU' | 9 | 58 |
| 9 | HIVAM | 6 | 54 |

7.º Páreo — Às 17.10 horas — 1.500 metros — Cr$ 45.000,00 — (Betting)

| | | | Quilos |
|---|---|---|---|
| 1—1 | TANTALITO | 9 | 56 |
| 2 | FUMEIRO | 14 | 54 |
| 3 | EL GUAPO | 1 | 60 |
| 2—4 | DONGALY | 4 | 60 |
| 5 | OTOMANO | 3 | 56 |
| 6 | OURONEGRO | 13 | 56 |
| 7 | VIGILANTE | 12 | 58 |
| 3—8 | FARAOUM | 6 | 50 |
| 9 | FLORENCANTADA | 10 | 54 |
| 10 | FRANJA | 5 | 50 |
| 11 | EVOE' | 2 | 58 |
| 4-12 | DOMINGUEIRO | 7 | 60 |
| 13 | DANTESCO | 15 | 58 |
| 14 | BANGU | 8 | 52 |
| " | GARY COOPER | 11 | 52 |

### Corrida de sábado

1.º PAREO — A's 13.50 hs. — 1.200 metros — Cr$ 55.000,00.

| | | | Quilos |
|---|---|---|---|
| 1—1 | HILO-DEORO | 3 | 60 |
| 2—2 | KEBRAÇO | 5 | 54 |
| 3—3 | QUIMPER | 4 | 54 |
| 4 | FABIAN | 6 | 52 |
| 4—5 | QUEFIR | 1 | 54 |
| 6 | BAGÉ' | 2 | 52 |

2.º PAREO — A's 14.15 hs. — 2.200 metros — Cr$. 60.000,00.

| | | | Quilos |
|---|---|---|---|
| 1—1 | MONTE VERNON | 1 | 52 |
| 2—2 | IBSEN | 2 | 52 |
| 3 | DEMOLIDOR | 7 | 52 |
| 3—4 | COMANDULO | 6 | 52 |
| 5 | PIRATINI | 3 | 52 |
| 4—5 | KAYAK | 4 | 52 |
| " | RIALTO | 5 | 52 |

3.º PAREO — A's 14.40 hs. — 1.000 metros (grama) — Cr$. 65.000,00.

| | | | Quilos |
|---|---|---|---|
| 1—1 | JORAIE | 3 | 55 |
| 2—2 | IGARAPAVA | 4 | 55 |
| 3—3 | COLIGAÇÃO | 1 | 55 |
| 4—4 | JONTENES | 5 | 55 |
| 5 | CARMEL | 2 | 55 |

4.º PAREO — A's 15.10 hs. — 1.000 metros (grama) — Cr$ 60.000,00.

| | | | Quilos |
|---|---|---|---|
| 1—1 | TROVA | 6 | 56 |
| " | TAVUA | 7 | 56 |
| 2—2 | TUNA | 3 | 56 |
| 3 | TRAMA | 4 | 56 |
| 3—4 | DEFINIDA | 1 | 56 |

| | | | |
|---|---|---|---|
| 5 | EXAUSTÃO | 10 | 56 |
| 6 | KARABELA | 2 | 56 |
| 4—7 | EVIDENCIA | 5 | 56 |
| 8 | OSASTRA | 9 | 56 |
| 9 | LUCY | 8 | 56 |

5.º PAREO — A's 15.40 hs. — 1.300 metros (grama) — Cr$ 50.000,00.

| | | | Quilos |
|---|---|---|---|
| 1—1 | GIL BLAS | 4 | 58 |
| 2—2 | VENCIMENTO | 3 | 52 |
| 3—3 | BENGUARDA | 6 | 54 |
| 4 | PIRACEMA | 5 | 50 |
| 4—5 | NICK | 1 | 52 |
| 6 | PALAFREM | 2 | 52 |

6.º PAREO — A's 15.10 hs. — 1.300 metros (grama) — Cr$ 50.000,00 — (Betting).

| | | | Quilos |
|---|---|---|---|
| 1—1 | SATURNO | 7 | 60 |
| 2 | MON AMI | 9 | 54 |
| 2—3 | JERICINO' | 5 | 56 |
| 4 | ARDOROSO | 3 | 52 |
| 3—5 | MILICO | 1 | 60 |
| 6 | QUARTZO | 4 | 52 |
| 7 | LANDGRAVE | 8 | 52 |
| 4—8 | FIREBOLT | 6 | 54 |
| 9 | IKE | 2 | 54 |
| 10 | TARBUX | 10 | 54 |

7.º PAREO — A's 16.40 hs. — 1.200 metros — Cr$ 55.000,00 (Betting)

| | | | Quilos |
|---|---|---|---|
| 1—1 | STARASTA | 4 | 52 |
| " | ENCHANTED | 2 | 58 |
| 2—2 | ICY ROCK | 8 | 56 |
| 3 | MEMORIA | 1 | 50 |
| 3 4 | JOSEFINA | 3 | 56 |
| 5 | HASIADE | 10 | 50 |
| 6 | DUMBA | 5 | 50 |
| 4 7 | NURIA | 9 | 50 |
| 8 | SAFIRA | 7 | 58 |
| " | SETA | 6 | 58 |

8.º PAREO — A's 17.10 hs. — 1.600 metros — Cr$ 65.000,00 (Betting)

| | | | Quilos |
|---|---|---|---|
| 1—1 | BACCARAT | 5 | 55 |
| " | BEIRUTH | 8 | 55 |
| 2—2 | MAPA MUNDI | 10 | 55 |
| " | GIGANTIC | 1 | 55 |

| | | | |
|---|---|---|---|
| 3—3 | MURANO | 6 | 55 |
| 4 | ANFORTAS | 2 | 55 |
| 5 | UARU' | 4 | 55 |
| 4—6 | JICK | 3 | 55 |
| 7 | CIANO | 7 | 55 |
| 8 | CASTEL | 9 | 55 |

### Corrida de domingo

1.º PAREO — A's 13.50 hs. — 1.000 metros — Cr$ 65.000,00.

| | | | Quilos |
|---|---|---|---|
| 1—1 | ARRAGONE | 1 | 55 |
| 2 | JUCURY | 8 | 55 |
| 2—3 | PETER PAN | 4 | 55 |
| 4 | CHILENO | 3 | 55 |
| 3 5 | BRITISH ESQUIRE | 2 | 55 |
| 6 | RELICARIO | 7 | 55 |
| 4—7 | BANJO | 5 | 55 |
| 8 | ULANO | 6 | 55 |

2.º PAREO — A's 14.15 hs. — 1.500 metros — 55.000,00.

| | | | Quilos |
|---|---|---|---|
| 1 1 | SAGU' | 4 | 52 |
| 2—2 | MARON | 2 | 54 |
| 3—3 | BARBE BLEU | 5 | 52 |
| 4 4 | EL VALIENTE | 3 | 54 |
| 5 | MARISCAL | 1 | 54 |

3.º PAREO — A's 14.40 hs. — 2.000 metros — Cr$ 78.000,00.

| | | | Quilos |
|---|---|---|---|
| 1 1 | CEDRO | 4 | 56 |
| 2—2 | TOLETE | 5 | 56 |
| 3—3 | JERONIMO | 3 | 52 |
| 4 | REI DO NORDESTE | 2 | 52 |
| 4 5 | VENTANERO | 1 | 56 |
| " | TIO LUIZ | 6 | 52 |

4.º PAREO — A's 15.10 hs. — 1.400 metros — C$ 70.000,00.

| | | | Quilos |
|---|---|---|---|
| 1—1 | ILLORA | 8 | 55 |
| 2 | MILSA | 3 | 55 |
| 2 3 | SERRANIA | 6 | 55 |
| 4 | FITA AZUL | 2 | 55 |
| 3 5 | COLLETTE | 4 | 55 |
| 6 | REVOLUÇÃO | 7 | 55 |
| 4—7 | ULTRIZ | 5 | 55 |
| 8 | SICILIANA | 1 | 57 |

(Conclui na 11.ª página)

## 5 NOTÍCIAS

**1** NAS cocheiras do treinador Geraldo Morgado, foi sacrificado o cavalo CRUZADOR defensor do Stud Marinha.

—:—

**2** O cavalo FAIR DAINTY que participou do último páreo de sábado na Gávea, terminou o percurso bastante sentido. Tardará a reaparecer.

—:—

**3** NO Haras Vale da Boa Esperança nasceu o primeiro produto do reprodutor AMPHIS Ainda não foi escolhido o nome do irmão de PRINCESS só que trata-se de um filho de BOLD MOLY.

—:—

**4** O cavalo BILY que vinha atuando na Gávea aos cuidados de Silvio Morales, foi entregue ao treinador João Atianessi.

—:—

**5** TAMBEM MISS LIONESS trocou de cocheiras. Reaparecerá esta semana com Waldemiro Gomes de Oliveira.

# Vitória de Aldebarã no "Raphael de Aguiar"

**Resultados gerais das corridas realizadas em Cidade Jardim**

S. PAULO, 16 (SPol - Press) — Realizou-se esta tarde em Cidade Jardim, um programa de nove páreos dos quais destacava-se o Clássico Raphael de Aguiar, que foi levantado pelo animal Aldebarã, muito bem dirigido por Pierre Vaz e secundado por Lady Christina, com L.B. Gonçalves. Os demais resultados foram os seguintes:

1.º Páreo em 1.500 metros — 1.º Galardão, n. 1, C. Aurunao; 2.º Buridro, n. 2, D. Freire. Ponta 22,00 — Dupla (12) 34,00 — Placês 14,00 e 18,00 — Tempo 96"8/10.

2.º Páreo em 1.400 metros — 1.º Henri de Navarre (8) J.P. Sousa; 2.º Atento (10), G. Massoli. 3.º Alysmo (2), C. Aurunao. Ponta 43,00 — Dupla (44) 58,00 — Placês 19,00 e 61,00 — Tempo 89" 3/10.

3.º Páreo, em 1.500 metros — 1.º Pestinsa (4), P. Vaz; 2.º Rolândia, (3), A. Araujo; 3.º Cerveja Preta (1) S. Lobo, Ponta 35,00 — Dupla (23) 115,00 — Placês 15,00 — 28,00 e 12,00 — Tempo 94"3/10.

4.º Páreo em 1.000 metros. 1.º High Master (5) J. Carvalho; 2.º Raid (6), Z. Santos; 3.º Sólis (4) S. Lobo, Ponta 105,00 — Dupla (22) 109,00 — Placês 29,00 — 25,00 e 56,00. Tempo 61"3/10.

5.º Páreo em 1.000 metros — 1.º Cairel (3) A. Xavier; 2.º Jackmar (2), O. Reichel; 3.º Ulemá (10) R. Latorre. Ponta 41,00 — Dupla .. 42,00 — Placês 16,00 — 54,00 e 14,00 — Tempo 60"

6.º Páreo, em 1.000 metros — 1.º Quena (10), V. Pinheiro Filho; 2.º — Joana D'Arc, (8) A. Xavier; 3.º Joanda (1) P. Vaz. Ponta 43,00 — Dupla 29,00 — Placês 18,00 — 20,00 e 22,00. Tempo 59"2/10.

7.º Páreo, 1.609 metros — Clássico Rafael de Aguiar — 1.º Aldebarã (4), P. Vaz; 2.º Lady Christina, (7) L.B. Gonçalves. 3.º If (6) A. Araujo. Ponta 78,00 — Dupla (24) 86,00 — Placês 26,00 — 39,00 e 19,00. Tempo 101"1/10.

8.º Páreo — 2.400 metros — 1.º Luigi Vampa (5) D. Garcia; 2.º Enó (3), L.B. Gonçalves; 3.º Frankfort (8) G. Massoli. Ponta 74,00 — dupla (23) 55,00 — Placês 23,00 — 16,00 e 16,00. Tempo 152"4/10.

9.º Páreo — 1.800 metros — 1.º Aliado (7), V. Pinheiro Filho; 2.º Axton (7), J.M. Amorim; 3.º Pamine (1), D. Garcia. Ponta 36,00 — dupla 822,00 — placês, 18,00 e 12,00 Tempo 115"5/10.

Movimento de Apostas — Cr$ 40.242.980,00.

## CONCURSOS e BETTINGS

**Os Concursos e Bettings anteontem patrocinados pelo Jockey Club Brasileiro, tiveram os seguintes resultados:**

**CONCURSOS DE 6 PONTOS — 17 ganhadores — Rateio: Cr$ 3.964,00.**

**CONCURSOS DE 7 PONTOS — Sem ganhadores — Líquido a ser acrescido ao de domingo próximo: Cr$ 216.870,00.**

**BETING SIMPLES — Combinação 5-7-1 — 17 ganhadores — Rateio: Cr$ 2.833,00.**

**BETTING DUPLO — Combinação 5-1 — 7-1 e 1-9 — 56 ganhadores — Rateio: Cr$ 3.500,00.**

# L'Inconnu fêz 208" para os 3.040 metros

**Inhanduhy aumentou para 209" 3/5 — Canaletto passou a volta fechada em 159" — Minarso cravou 78" para 1.200 metros**

**Em pista de areia macia foram realizados os exercícios dos parelheiros que provàvelmente estarão alistados nas carreiras a serem programadas para as tardes de sábado e domingo próximos na Gávea.**

Inúmeros parelheiros compareceram aos matinais, entre os quais, L'Inconnu e Luarzinho, ambos competidores aos três quilômetros do Grande Prêmio "Guanabara", carreira principal da reunião de domingo.

**MELHOR TRABALHO**

O melhor exercício produzido entre os competidores do "Guanabara", foi o do animal L'Inconnu. O pupilo de Manuel de Sousa, abordando a distância de 3.040 metros deixou 208" nos relógios, com os seguintes parciais: primeira volta em 141", segunda volta em 144"2/5, a milha final em 109"2/5, o quilômetro em 67"; e os 200 metros finais em 14"2/5.

**OUTROS EXERCICIOS**

Eis a relação completa dos demais exercícios realizados e as marcas anotadas:

MINARSO, L. Diaz, 1.200 em 78" 1.000 em 66".
INHANDUHY, O. Moura, 3.040 em 209"3/5 — 2.040 em 134"3/5
CANALETTO, F. Irigoyen, 2.400 em 159", 2.000 em 128"
L'INCONNU, E. Castillo, 1.000 em 63"3/5 — 1.200 em 79"2/5
LUARZINHO, M. Silva, 1.300 em 66/1.ª partida — 1.000 em 67" 2.ª partida
MIDAIR, A. Barbosa, 1.400 em 94"
SAGU, M. Silva, 1.600 em 104"1/5
SIMIÃO, D.P. Silva, 1.400 em 91" 3/5
WINOTHOU, F. Madalena, 1.500 em 96"
ONORIO, L. Amaral, 1.500 em 96" 2/5
GLORIN, L. Lins, 1.300 em 85"2/5
PIRACEMA, I. Amaral, 1.200 em 77"2/5
REVOLUÇÃO, L. Silva, 1.400 em 89"3/5
MELITA, O. Serra, 1.200 em 78"3/5
HOMERO, M. Alves, 1.400 em 92" 2/5
SERRANIA, O. Ulloa, 1.300 em 91"3/5
VÔO ANA, F. Madalena, 1.300 em 87"
QUATIASSU, Délcio, 1.400 em 90" 2/5
RIGOLETO, O. Ulloa, 1.300 em 87"
TENTO, S. Machado, 1.000 em 64"
MISS COTIA, L. Diaz, 1.300 em 85"2/5
SAFIRA, A.G. Silva, 1.400 em 90" 2/5
HILO DEORO, M. Silva, 1.000 em 66"
KADJAR, D. Moreira, 1.500 em 96"3/5
FASTNER, O. Ulloa, 1.200 em 77"
ORMAI, L. Diaz, 1.200 em 77"2/5
TANTALO, O. Moura, 1.500 em 97"
MALVINEIRO, P. Labre, 1.200 em 75" na grama
SICILIANA, B. Marinho, 1.300 em 87"3/5 na grama
EL MAMBO, A.G. Silva, 1.200 em 76"
CHARMAINE, M. Henrique, 1.400 em 94"2/5
GIGANTIC, G. Almeida, 1.400 em 90"3/5
ROLETA, O. Ulloa, 1.000 em 64", 2.ª partida
MONTE POLAR, L. Diaz, 1.500 em 96"3/5
ENGANO, A.G. Silva, 1.000 em 6" na grama
MARQUEZ, M. Silva, 1.300 em 87"
GIN FIZZ, L. Diaz, 1.300 em 86" 3/5
MARCO, B. Marinho, 2.040 em 135"
MINAZ, D. Moreno, 1.200 em 76" na grama
COLEIRO DO BREJO, A. Reis, 1.200 em 76"
BELICOSO, G. Almeida, 1.200 em 76"2/5
FABIAN, F. Madalena, GITANO, A. Reis, FIREBOLT, W. Lima 1.300 em 86"2/5

# *Luiz Diaz suspenso até março*

**Idêntica penalidade recebeu o jóquei Nilton Monteiro (Dongaly)**

A Comissão de Corridas reunida na tarde de ontem, deliberou o seguinte:

a) Tornar sem efeito a multa de Cr$ 500,00 imposta ao jóquei João Vitorino constante da alínea a, das resoluções da reunião do dia 10 dêste mês.

b) Indeferir o requerimento do sr. Giovanni Filipaldi.

c) Suspender até o dia 28 de fevereiro de 1957, os jóqueis Nilton Monteiro e Luiz Diaz, pilotos dos animais Dongaly e Bebeto, na reunião de 8 do corrente, por infração do art. 167 e de acôrdo com o § 1.º do mesmo artigo (não terem demonstrado empenho para obter melhor colocação).

d) Multar em Cr$ 500,00 o jóquei Emiedio Castillo (Sinistro), por êrro de boné;

e) Suspender por infração do artigo 169 do Código (prejuízo de competidores) até o dia 22 do corrente, os aprendizes, Geraldo Almeida (Taxi-Girl) e Heros Lima (Torama); até o dia 20 de setembro, o jóquei Antônio Portilho (Quincas Borba) e Osvaldo Ulloa (Queen Fairy).

f) Multar em Cr$ 600,00, por infração do artigo 170 do Código (desvio de linha), o jóquei Amaro Nelson C. Pereira (Gar-El-Bhenti) Moacir Ferreira (Cascata) e Adão Ribas (Hulha Branca).

g) Chamar à secretaria, marcando a sexta-feira 19, às 16,30 horas, o jóquei Sabbatino D'Amore e o aprendiz Aroldo Reis.

h) [illegible] dias 7, 8 e 26 de setembro.

## BASTIDORES do Turfe
Por: Luiz Reis

### ENTRE OUTRAS COISAS...

**Bebeto mandou o "Negro" Diaz para a cêrca. Embora as raias fôssem diferentes e a distância estivesse reduzida em trezentos metros. Se foi justa ou não a decisão da Comissão de Corridas, isso é assunto para outro comentário. Porque não vimos o filme da carreira e nada queremos analisar sem provas mais concretas.**

**Tudo indica, no entanto, que "El Negro" fôsse suspenso pelos indícios... Bebeto correu na areia e ganhou na grama. Ziz-Zag e Ibiaí não tomaram parte na prova, desta vez, e Quiroga, que terminara na frente do filho de Dama Chocolate, outro dia, não pôde fazê-lo, forçando bastante, sempre por fora, para entrar em contato com os ponteiros. Depois, talvez cansado do esfôrço inicial, cansou atrás dos adversários na reta de chegada.**

**Pelo que nos declarou domingo pela manhã, quando nos falou até numa aposta de Mimosa na frente de Bebeto, El Negro garante a inocência.**

• • •

**Castillo abafou! Com Jarussi e Sinistro, êste principalmente, deu "show"!**

**O chileno é muito forte! Defendendo uma carreira com unhas e dentes, Castillo tornou-se, por isso mesmo, um dos pilotos preferidos pelo apostador da Gávea!**

• • •

**Por falar em chilenos, logo mais teremos o almôço dos chilenos, num ponto qualquer da cidade que ainda vamos identificar, de acôrdo com o que nos prometeu o Irigoyen.**

**Se fôr possível, lá estaremos. Vamos fazer fôrça para tomar parte na festa, entre essa gente amiga do Brasil.**

# APENAS QUATRO ESTREANTES

Eis a relação dos animais estreantes, anotados na reunião de 5.ª feira próxima na Gávea.

HOYA — feminino, castanho, 5 anos, São Paulo, Fight Chance e Flor do Campo, criação do Haras Boa Vista e propriedade da sra. Zilá Teles de Menezes. Treinador: Armando Rosa.

ABATEUR — masculino, castanho, 5 anos, Paraná, Dernah e Chic Lady, criação do sr. Luiz G.A. Valente e propriedade do Stud Taruman. Treinador: El'bio Camina.

FARAOUN — masculino, castanho, Paraná, 7 anos, Cumeira e Colorada, criação do Haras Paraná Limitada e propriedade da sra. Olga Mattar. Treinador: El'bio Camina.

GAFISTA — feminino, castanho, 4 anos; São Paulo, Sunray e Swiss Garden, criação do Haras Vilano e propriedade do Stud [illegible]. Treinador: F.A. Marussi.

# Surpreendente vitória de Jarussi

**Derrotado o favorito John Araby**

Afinal a liderança da nova geração de potros do turfe carioca veio a caber, paradoxalmente, a um representante do turfe bandeirante, o Jarussi.

O filho de Esquimalt derrotou, domingo último, no Grande Prêmio "Conde de Herzberg", o seu irmão paterno John Araby, que eleito o grande favorito do público apostador, não conseguiu conter a valente arremetida do pilotado de Emigdio Castillo.

A partida foi dada com desvantagem para o Jamarú, que se atrasou no pulo. Despontaram Zé e Cinamomo, assumindo o primeiro o comando do pelotão, enquanto Cinamomo, John Araby, Tirafogo e Jarussi se enfileiravam a seguir. No meio da grande curva, John Araby investiu e tomou conta da vanguarda, procurando abrir luz, o que não conseguiu, porquanto Jarussi saiu ao seu encalço e, na reta, o dominou. Fugindo um corpo do seu irmão, Jarussi veio a cruzar vitorioso a meta final.

1.º Páreo — 1.400 metros — Pista: G. M. — Prêmios: Cr$ 45.000,00 — Cr$ 13.500,00 — Cr$ 6.750,00 e Cr$ 6.000,00
1.º Mon Ami — A. G. Silva [illegible]
2.º Langrave — J. Alves [illegible]
3.º Gomo — P. Labre [illegible]
4.º [illegible] — O. Fernandes [illegible]
5.º Taxi-Girl — G. Almeida [illegible]
Não correram: Gin Fizz, Miss Lioness e Marquez.
Diferenças: 2 1/2 corpo e 1 corpo — Tempo: 89"1/5 — Vencedor: (1) 25,00 — Dupla: (14) 35,00 — Placês: (1) [illegible] e (7) 11,00 — Movimento do páreo: Cr$ 932.710,00.
MON AMI — M., 3 anos — [illegible] — Por: Meulen e Leonise — Proprietário: Stud Paissandu — Treinador: Valdemar Atlanesi — Criador: Olavio Bopp.

2.º Páreo — 1.000 metros — Pista: G. M. — Prêmios: Cr$ 65.000,00 — Cr$ 19.500,00 — Cr$ 9.750,00 e Cr$ 6.000,00
1.º Iorama — H. Lima
2.º Ulia — A. G. Silva
3.º Brisque — U. Cunha
4.º [illegible] — M. Silva
5.º Bong Lai — D. P. Silva
6.º Ionez — O. Ulloa
7.º Tordilha — J. Cardoso
8.º Imperata — J. Tinoco
Diferenças: 3/4 de corpo e 3/4 de corpo — Tempo: 63" — Vencedor: (2) 44,00 — Dupla: (12) 101,00 — Placês: (3) 35,00 e (4) 35,00 — Movimento do páreo: Cr$ [illegible]
IORAMA — F. A. — 4 anos — S. Paulo — Por: Red October e Fayette — Proprietário: Haras Jaberave — Treinador: Gabino Rodrigues — Criador: Haras Jaberave.

3.º Páreo — 1.500 metros — Pista: G. M. — Prêmios: Cr$ 55.000,00 — Cr$ 16.500,00 — Cr$ 8.250,00 e Cr$ 5.000,00
1.º Sinistro — E. Castillo
2.º Romanelo — A. G. Silva
3.º Quefir — G. Ulloa
4.º [illegible] — L. Almeida
5.º [illegible]
6.º [illegible] — E. Castillo
7.º Outubro — R. G. Martins
Diferenças: pescoço e 1 1/2 corpo — Tempo: 93" — Vencedor: (1) 14,00 — Dupla: (14) 35,00 — Placês: (1) 15,00 e (6) 27,00 — Movimento do páreo: Cr$ 2.335.120,00
SINISTRO — M. T. — 5 anos — S. Paulo — Por: Ever Ready e Iliada — Proprietário: J. A. Castilhos de Moraes — Treinador: Levi Ferreira — Criador: C. G. de Paula Machado.

4.º Páreo — 1.500 metros — Pista: G. M. — Prêmios: Cr$ 65.000,00 — Cr$ 19.500,00 — Cr$ 9.750,00 e Cr$ 6.000,00
1.º Baforada — E. Castillo
2.º Lourinha — L. E. Castro
3.º Sertania — D. P. Silva
4.º [illegible] — B. Marinho
5.º Galadora — M. Silva
6.º [illegible] — U. Cunha
7.º Violeta — J. Tinoco
Não correram: Formosa e Charmaine.
Diferenças: 1 corpo e 3 corpos — Tempo: 81"1/5 — Vencedor: (1) 27,00 — Dupla: (11) 58,00 — Placês: (1) 18,00 e (6) 29,00 — Movimento do páreo: Cr$ 3.084.960,00.
BAFORADA — F. T. — 3 anos — S. Paulo — Por: Manguari e Diaba — Proprietário: Stud Ipiranga — Treinador: Claudemiro Pereira — Criador: Euvaldo Lodi.

5.º Páreo — 1.400 metros — Pista: G. M. — Prêmios: Cr$ 100.000,00 — Cr$ 30.000,00 — Cr$ 15.000,00 e Cr$ 10.000,00
HANDICAP ESPECIAL
1.º Queen Fairy — O. Ulloa
2.º Ormandie — A. G. Silva
3.º Bomba H — U. Cunha
4.º [illegible]
5.º Cerrilha — P. Labre
6.º Diadema — M. Silva
7.º Calré — J. Tinoco
8.º Farewell — L. Lins
Diferenças: pescoço e 1 corpo — Tempo: 85"3/5 — Vencedor: (3) 31,00 — Dupla: (23) 103,00 — Placês: (3) 25,00 e (5) 31,00 — Movimento do páreo: Cr$ 2.377.060,00.
QUEEN FAIRY — F. A. — 5 anos — S. Paulo — Por: Formasterus e Canicula — Proprietário: Stud L. de Paula Machado — Treinador: [illegible] — Criador: C. G. de Paula Machado.

6.º Páreo — 1.500 metros — Pista: G. M. — Prêmios: Cr$ 65.000,00 — Cr$ 19.500,00 — Cr$ 9.750,00 e Cr$ 6.000,00
1.º Quincas Borba — A. Portilho
2.º Mapa Mundi — M. Silva
3.º Saraceno — O. Ulloa
4.º Cinamomo — E. Castillo
5.º [illegible]
6.º [illegible] — Pinheiro
7.º Udo — J. Marchant
8.º Umbuzeiro — J. A. G. Silva
9.º [illegible]
10.º Pinta Lorde — D. Moreno
11.º Galeão d'Or — J. Baffica
Diferenças: 1 1/2 corpo e 2 corpos — Tempo: 80"3/5 — Vencedor: (5) 69,00 — Dupla: (13) 83,00 — Placês: (5) 28,00 e (1) 35,00 — Movimento do páreo: Cr$ 3.352.060,00.
QUINCAS BORBA — M. C. — 3 anos — S. Paulo — Por: High Sheriff e Eclusa — Proprietário: Stud J. G. Bastos — Treinador: Mariano Sales — Criador: G. G. de Paula Machado.

7.º Páreo — 3.000 metros — Pista: G. M. — Prêmios: Cr$ 200.000,00 — Cr$ 60.000,00 — Cr$ 30.000,00 e Cr$ 20.000,00
GRANDE PRÊMIO "CONDE DE HERZBERG"
1.º Jarussi — E. Castillo
2.º [illegible]
3.º Araby — U. Cunha
4.º [illegible]
5.º Zé — P. Labre
6.º Salerno — O. Ulloa
7.º [illegible]
8.º Bar-El-Jebel — F. Irigoyen
9.º [illegible]
10.º Ile de France — V. Pinheiro
11.º Tirafogo — B. Marinho
12.º [illegible]
13.º Pedro Bala — D. Moreno
14.º Centenaire — A. G. Silva
Diferenças: 1 corpo e 2 corpos — Tempo: 197"3/5 — Vencedor: (1) 258,00 — Dupla: (11) 88,00 — Movimento do páreo: Cr$ 3.278.520,00.
JARUSSI — M. C. — 3 anos — S. Paulo — Por: Esquimalt e [illegible] — Proprietário: Stud Alda — Treinador: Raul Martinez — Criador: Haras Bela Vista.

8.º Páreo — 1.000 metros — Pista: G. M. — Prêmios: Cr$ 25.000,00 — Cr$ 7.500,00 — [illegible]
1.º Bebeto — M. Silva
2.º Segrel — A. Cardoso
3.º Norte — U. Cunha
4.º El Chelque — A. Neri
5.º [illegible]
6.º Mimosa — H. Vasconcelos
7.º Jamegão — N. C. Pereira
8.º [illegible] — G. Almeida
9.º [illegible] — A. G. Silva
10.º Thank — J. Silva
Diferenças: 2 1/2 corpo e 1 1/2 corpo — Tempo: 74"1/5 — Vencedor: (2) 30,00 — Dupla: (14) 49,00 — Placês: (2) 17,00 e (4) 21,00 — Movimento do páreo: Cr$ 2.879.120,00
BEBETO — M. C. — 3 anos — R. G. do Sul — Por: Doncel e Dama Chocolate — Proprietário: Stud Valdir Alves — Treinador: Paulo Morgado — Criador: R. Carvalho.

MOVIMENTO GERAL DE APOSTAS Cr$ 20.767.110,00
CONCURSOS Cr$ 688.335,00
TOTAL GERAL Cr$ 21.455.445,00

## OS HERÓIS DO BRASILEIRO DE TÊNIS

SALVADOR, 17 (Sport Press) — Pela 14.ª vez consecutiva os paulistas sagraram-se campeões de Tenis em dupla masculina, seguidos do Distrito Federal, em terceiro o Paraná e em quarto Minas Gerais, [illegible] conseguindo colocação os demais Estados.

Os heróis foram Carlos e Manoel Fernandes que abateram na final Ronald Moreira e Pedro Guimarães, cariocas. Nas simples masculinas, o paranaense George Nadey obteve sensacional e difícil vitória sôbre o carioca Ronald Moreira por 3 a 2, com sets de 4 x 6, 2 x 6, 6 x 1, 6 x 0 e 6 x [illegible].

FEMININO

Na simples feminina a carioca Maria Helena Amorim derrotou na final a paulista Cecy Carvalho por 2 a 0 (6 x 4 e 5 x 1). Anteriormente os cariocas já se haviam sagrado campeões de dupla feminina e dupla mista. Assim ficou o Distrito Federal com três títulos, Paraná com um e São Paulo com [illegible].

ENTREGUES OS PRÊMIOS

Ontem foi feita a entrega das troféus e das taças conquistadas pelos vencedores das diversas modalidades, em solenidade realizada na sede do Clube Baiano de Tenis.

## O Vasco deseja Nilo e Raimundinho

BELO HORIZONTE, 17 (Asapress) — O clube de Regatas Vasco da Gama vem realizando um trabalho secreto em tôrno de Nilo e Raimundinho, dois elementos úteis, pertencentes ao Cruzeiro. Embora extra-oficialmente, um diretor do clube da Cruz de Malta, iniciou as [illegible] negociações preliminares para a conquista dos dois elementos mineiros.

## ASSIM NASCEU O GOL

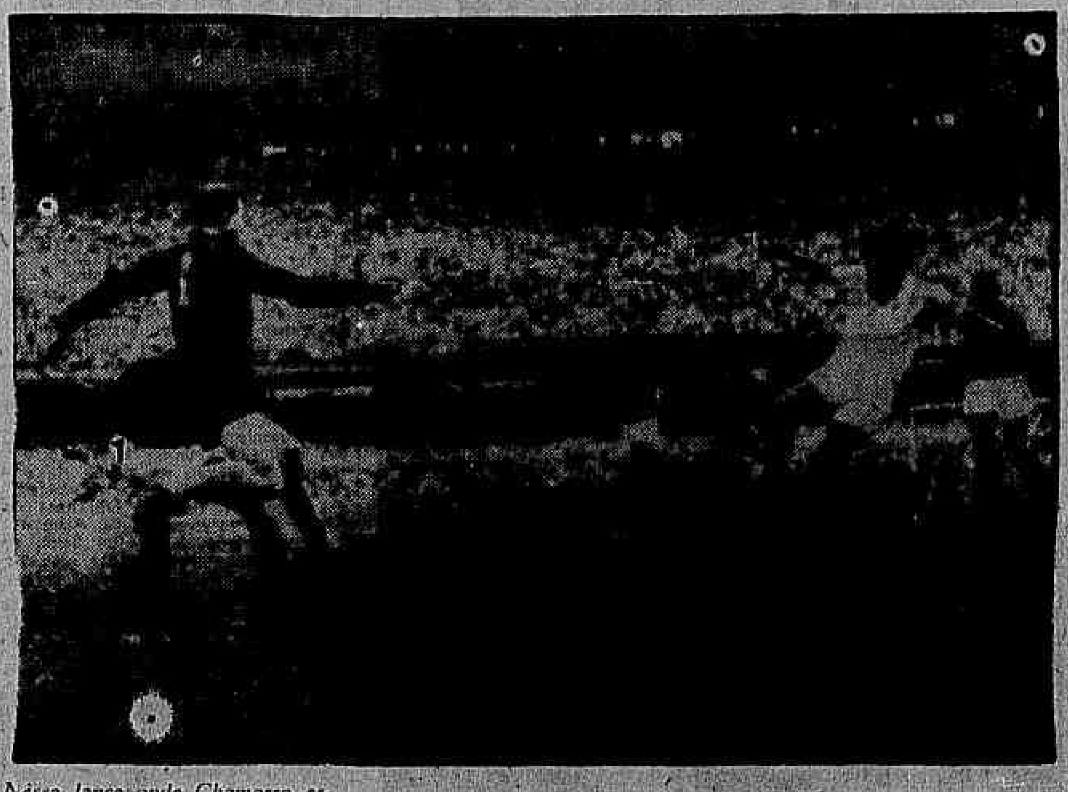

Nesse lance onde Chamorro estorou com Léo, começou o caminho para o tento que deu a vitória ao rubronegro. A pelota foi até o meio da canelha, caindo entre Jair Santana e Babá, tendo o médio cabeceado mal, sobrando para o "mignon" atacante que ficou frente a frente com Castilho e marcou, encobrindo o goleiro. — Na outra foto, vê-se também ainda Chamorro defendendo acossado por Léo e sob vigilância de Jadir.

# Um tento milagroso deu a vitória ao Flamengo no Fla-Flu

**Muito embora tenha sido derrotado, domingo, no Maracanã, o Fluminense viu apenas aumentada a distância que o separa do primeiro pôsto, já que a sua condição de terceiro colocado não se modificou. A propósito do encontro, vale ressaltar que o marcador de 1 x 0 para o Flamengo, não fêz justiça ao time de Pirilo, que no panorama geral do embate, estêve sempre mais harmonioso.**

O tento que proporcionou o sucesso do tricampeão, foi até certo ponto pitoresco, mas de qualquer forma valeu pelo grande senso de oportunismo do pequenino Babá. Nos demais prélios da rodada, os resultados foram normais.

RESUMO DA RODADA

FLAMENGO, 1 x FLUMINENSE, 0 — Local — Estádio do Maracanã. Renda — Cr$ 1.670.197,00. Juiz — Amilcar Ferreira (muito bom). Aspirantes — Flamengo, 2 x 0. Juvenis — Flamengo, 2 x 1. Principal — Flamengo, 1 x 0. Primeiro tempo — Empate, 0 x 0. Final — Flamengo, 1 x 0 (Babá). Anormalidades — Pinheiro atirou na trave um penalti cometido por Pavão sôbre Léo. Faltando 15 minutos para o término do jôgo, Dequinha contundido teve que abandonar o gramado. QUADROS — Flamengo: Chamorro; Tomires e Pavão; Jadir, Dequinha (Evaristo) e Jordan; Joel, Duca, Evaristo; Paulinho e Babá. Fluminense: Castilho; Cacá e Pinheiro; Jair I, Clóvis e Paulo; Telê, Léo, Valdo, Jair II e Escurinho.

VASCO, 3 x BOTAFOGO, 2. Local: Estádio do Maracanã. Renda: Cr$ 188.324,20. Juiz: Carlos O. Monteiro (regular). Aspirantes: Empate, 4 a 4. Juvenis: Vasco, 1 a 0. Principal: Vasco, 3 a 2. Primeiro tempo: Vasco, 2 a 0 (Vavá e Vavá). Final: Vasco, 3 a 2 (Nilo, de pênalti, Vavá, de pênalti, e Nilo). Anormalidades: Vasco, [illegible] foram expulsos do gramado [illegible] jôgo violento. Quadros: Vasco — Carlos Alberto; Paulinho e Bellini; Laerte, Orlando e Coronel; Sabará, Livinho, Vavá, Valter e Pinga. Botafogo: Jorge; Mauro e Gonçalo; Brandãozinho, Pampolini e Cléber; Garrincha, Quarentinha, Valdemar, Valter Prado, Haroldo e Nilo.

Quadros: Bangu: Nadinho; Décio I, Darci; Décio II, Zózimo e Nilton; Calazans, Hilton, Zizinho, Wilson e Nivio. Botafogo: Amauri; Tomé e Santos; Maia, Bob e Bauer; Garrincha, J. Carlos, Moreira, Didi e Hélio.

OLARIA, 2; CANTO DO RIO, 0 — Local: Campo do Olaria. Renda: Cr$ 8.685,00. Juiz: Eunápio de Queiroz (bom). Aspirantes: Olaria, 3 a 1.

(Conclui na 11.ª página)

AMÉRICA, 1; S. CRISTÓVÃO, 0 — Local: Campo do América. Renda: Cr$ 53.089,00. Juiz: Gualter Gama de Castro (bom). Aspirantes: Empate, 1 a 1. Juvenis: América, 2 a 1. Principal: América, 1 a 0 (Genuíno). Final: América, 1 a 0. Quadros: América: Pompéia; Rubens e Ivan; Ageu e Hélio; Ca. [illegible] e Genuíno. S. Cristóvão: Geraldo; Jorge e Bendito, Osmindo e Décio; Nilinho, Zé Maria, Ademar, Nilsinho e Oliver.

BANGU, 2; BOTAFOGO, 1. Local: Estádio do Maracanã. Renda: Cr$ 156.309,40. Juiz: Gama Malch (bom). Aspirantes: Empate, 0 a 0. Juvenis: Bangu, 1 a 0. Principal: Bangu, 2 a 1. Primeiro tempo: Botafogo, 1 a 0 (João Carlos). Final: Bangu 2 a 1 (Nivio e Calazans).

## DÉLIO NEVES AGREDIDO POR TORCEDORES

SÃO PAULO, 17 (Sport Press) — Segundo nota hoje divulgada pelo matutino especializado "O Esporte", desta capital, o técnico Délio Neves, foi vítima de covarde agressão, por parte de torcedores exaltados, após o jôgo de sábado último, no Pacaembu, no qual a Portuguêsa de Desportos foi derrotada pelo Nacional, penúltimo colocado da tabela, por 7 x 1.

Délio não esperava a interferência de terceiros e policiais; foi disputando e o grupo de fanáticos, que por pouco, não provocou situações desagradáveis e condenáveis.

## Humberto não quer ir mais para Itália: a situação

**SÃO PAULO, 17 — (Sport Press) — Humberto, o conhecido atacante do Palmeiras que teve seu passe negociado para a Itália e que assinou contrato com o Lazio, está disposto a não mais seguir para a Itália, abrindo-se um caso bastante complicado.**

Pelo contrato firmado por Humberto com o Lazio, deverá receber dois milhões de cruzeiros até amanhã e mais dois milhões pagos na Itália, em dezembro vindouro. O jogador, telegrafou para o Lazio decidindo de ir jogar ali. O Lazio pediu as razões do atleta que alegou razões de ordem pessoal.

RECUSOU RECEBER

O Lazio mandou o seu representante em São Paulo sr. Bitetti, efetuar o pagamento do jogador dos dois milhões. Humberto recusou receber a importância, apesar dos conselhos dos dirigentes do Palmeiras.

ADVOGADO EM AÇÃO

O sr. Bitetti ante a recusa do jogador entrou com advogado que [illegible] o jogador [illegible] um caso [illegible] importância e [illegible] a comunicação do [illegible]

[illegible] Humberto Tozzi. [illegible] da Sociedade Esportiva Palmeiras, [illegible] Humberto Tozzi, jogador da Sociedade Esportiva Palmeiras, o contrato assinado em Roma em 23 de agôsto de 1956, (a) Dr. Américo Sarubbi, advogado".

## BRAÇADAS e remadas

*É sobejamente conhecida que a raia olímpica da Lagoa Rodrigo de Freitas é a melhor do mundo, em todos os sentidos. Deve-se isso ao bom desempenho de Antonio Arlindo Laviola, dedicado e consciente presidente do "Estádio de Remo" que dotou a cidade do que há de melhor. Todavia, moléstias que infestam a Lagoa roubam quanto madeiramento é posto visando que a raia tenha o seu balisamento em perfeito estado, as suas pirâmides em devido lugar. Agora mesmo com a aproximação da Regata Pré Campeonato (dia 7 de outubro), a raia da Lagoa se apresenta com falta de umas pirâmides. A de chegada e criticas apenas. Fazemos certeza que o presidente da Confederação do Estádio de Remo tomará as urgentes providências. Também o estacamento dos 250 metros é dos mais baixos, sendo que por ocasião de Lagoa cheia, menos de um palmo fica fora dágua, impedindo com isso que os concorrentes possam se orientar. Aliás, inclusive poderá causar um acidente, que evidentemente não deseja nem o referido presidente nem o redator.*

FRED

TÉCNICO ARGENTINO PARA C.B.D.

A CBD deverá contratar um técnico argentino para orientar as próximas guarnições brasileiras que intervirão em certames internacionais. A providência da entidade, embora [illegible]

[illegible]

DEZIR VOLTOU

[illegible]

"4 COM" DE JUNIORS

[illegible]

MORREU SIMON

[illegible]

DUELO INTERNACIONAL

[illegible]

EM 3'23"

[illegible]

DARDO

Embora mantido ainda em sigilo essa iniciativa, não é para estranhar que o nome de Rubem Dardo argentino que no mesmo momento [illegible]

(Conclui na 11.ª página)

## FRACO O INÍCIO DO CERTAME DE ATLETISMO

[illegible]

DOS ATLETAS SUSPENSOS

[illegible] à F.M.A. [illegible] para F.M.A.

# DUAS PARTIDAS DA SELEÇÃO RUSSA NO BRASIL EM 1957

## SITUAÇÃO DO CERTAME PAULISTA

**S. PAULO, 17 (Sport Press) — Com os resultados verificados nos últimos jogos do turno de classificação do campeonato paulista, a situação dos clubes é a seguinte:**

1º — Santos 3; 2º — Corintians 5; 3º — São Paulo 7; 4º — Palmeiras e Portuguêsa de Desportos 10; 5º — São Bento 11; 6º — Taubaté 12; 7º — XV de Piracicaba 13; 8º — Juventus 14; 9º — XV de Jaú 17; 10º — Ferroviária e Guarani 18; 11º — Noroeste e Ponte Preta 19; 12º — Jabaquara 20; 13º — Linense 21; 14º — Nacional 22; 15º — Portuguêsa Santista 23 pontos perdidos.

PRÓXIMOS JOGOS

Quarta-feira, 19 — no Pacaembu — São Paulo x Ferroviária; em Santos — Jabaquara x Juventus.

Quinta-feira, 20 — no Pacaembu — Corintians x Taubaté.

Sábado — no Pacaembu — São Paulo x Juventus.

Domingo — no Parque Antártica — Palmeiras x Santos; no Pacaembu — Portuguêsa de Desportos x XV de Jaú; no Parque São Jorge — Corintians x Ferroviária; na Rua Comendador Souza — Nacional x Taubaté; em Campinas — Ponte Preta x São Bento; em Bauru — Noroeste x XV de Piracicaba; e em Lins — Linense x Guarani.

## *Convite feito pela CBD: outros fatos*

**O selecionado russo de futebol deverá realizar duas partidas contra a seleção do Brasil, em nosso país, no ano vindouro, caso seja aceito o convite endereçado pela CBD aos responsáveis por êsse setor do desporto soviético, para que o time nacional da URSS venha exibir-se entre nós.**

Tais partidas fazem parte do programa de atividades internacionais estabelecidas pela mentora nacional, visando a manter a representação brasileira de futebol em permanente contato com equipes representativas de outros países.

AUSTRIA E PORTUGAL

Por outro lado, a Confederação Brasileira de Futebol dirigiu ontem consultas às entidades de Portugal e da Austria, acêrca das possibilidades das futuras exibições dos selecionados dessas nações em nosso país, no ano vindouro.

De acôrdo com o calendário organizado, o jôgo do Brasil contra o selecionado de Portugal realizar-se-á no mês de julho de 1957, enquanto o da Austria deverá ser no mês seguinte, isto é, em agôsto. Quanto às datas, serão marcadas futuramente.

## Vitória da Hungria

BELGRADO, 16 (FP). — Em partida internacional de futebol, a Hungria venceu a Jugoslávia pela contagem de 3 x 1. O primeiro tempo terminara com os húngaros vencendo por 2 x 1.

## JOSÉ DA GAMA ACERTANDO IDA DO AMÉRICA

**BELO HORIZONTE, 17 (Sport Press) — Chegou a esta capital o empresário José da Gama, o qual veio acertar com o presidente Jorge Ibrahim os últimos detalhes da excursão do grêmio americano à Europa. Conhecemos então mais alguns detalhes da mesma e soubemos que pela primeira vez um clube brasileiro seguirá para a Europa levando consigo passagens de ida e volta o que lhe permitirá regressar sem maiores preocupações.**

Só de passagens já gastou o empresário a quantia de 1 milhão e 360 mil cruzeiros e o embarque foi confirmado para amanhã em duas turmas, seguindo uma para Paris e a outra para Roma.

# Mesmo que Negrão pague o América não quer a televisão

**O América não aceitará de maneira alguma (nem mesmo que o prefeito Negrão de Lima pague de seu bôlso qualquer importância), o televisionamento do seu jôgo de domingo vindouro contra o Flamengo, no Maracanã, estando inclusive disposto a retirar de campo sua equipe caso tal venha a acontecer.**

Anunciando essa firme disposição de intransigência face ao problema do televiosionamento dos jogos de futebol, falou à reportagem ontem o sr. Giulite Coutinho, Presidente do América, que assim age de acôrdo com ponto de vista pessoal e apoiado pelo Conselho Diretor do clube que dirige.

O FLAMENGO CONCORDA

O presidente do Flamengo, porém, pensa de maneira diferente do seu colega do América, estando disposto mesmo a permitir o televisionamento da partida, conforme já o fêz em outras ocasiões, sem exigir qualquer pagamento das estação de TV.

Para o sr. Giulite Coutinho, todavia, o caso é diferente. Não admite a possibilidade de que o televisionamento seja feito sem que as estações despendam qualquer quantia visando a compensar a indiscutível evasão de rendas, pois milhares de espectadores preferirão assistir à partida de casa, cômodamente, a ter de ir para o Maracanã, enfrentar a multidão, sofrer com o calor ou a chuva (conforme o caso), além do suplício da condução.

NEGRÃO TALVEZ INTERVENHA

Em oportunidade anterior, diante de um impasse semelhante, o prefeito Negrão de Lima pagou, de seu próprio bôlso, a taxa exigida das estações de TV, de modo a possibilitar que estas pudessem transmitir o jôgo.

Dessa vez, porem, o sr. Giulite Coutinho está prevenido, e não admitirá que tal se repita, por julgar semelhante prática prejudicial aos interêsses de seu clube. Considera o dirigente americano, e com razão, que o alegado não pagamento de taxa sob a alegação de que o televisionamento beneficia enfermos, não procede, sendo mero expediente comercial sob capa de humanitarismo.

# Condições e problemas dos clubes principais para a próxima rodada

**Com Dequinha ausente (e possivelmente também o estará no próximo jôgo contra o América), o Flamengo inicia hoje os seus preparativos da semana para o encontro de domingo frente aos rubros, como parte da nona rodada do campeonato, e quando estará em jôgo a vice-liderança do certame.**

O América, por sua vez, que também nesta data dá início à preparação para a peleja com os tricampeões, não está isento de problemas para a constituição de sua equipe, embora se considere como provável o reaparecimento de Ferreira, na porta-esquerda

VASCO E BANGU SEM PROBLEMAS

A partida decisiva para a liderança do campeonato atualmente em poder dos vascaínos será travada no sábado, no Maracanã reunindo o próprio Vasco da Gama e o Bangu, adversários que hoje iniciarão os treinamentos normais com a presença de todos os seus jogadores, uma vez que os quadros não têm problemas de ordem física.

SITUAÇÃO NO FLAMENGO

Agravada com a contusão de Dequinha, que por certo determinará seu afastamento do jôgo de domingo, contra o América a situação no Flamengo apresenta-se grave, caso Dida e Zagalo ainda não possam voltar ao time principal. O Departamento Médico do clube, porém, confia de que tal não sucederá e êsses craques só não jogarão se a direção técnica julgar oportuno.

Com outras contusões, todavia, menos graves, e passíveis de recuperação somente com repouso, encontram-se Joel (contusão no pescoço e no calcanhar) e Tomires (ligeira distenção muscular). Para tais elementos, no entanto, a situação é inteiramente favorável e êles não deverão ser afastados da equipe.

PROBLEMAS DO AMÉRICA

No América o problema das contusões de há muito vêm preocupando o técnico Plácido Monseres, haja visto que o time americano já nos seus últimos compromissos atuou desfalcado de três titulares: Alancon Romeiro e Ferreira.

Essa situação persiste ainda com relação ao jôgo contra o Flamengo, embora existam esperanças de que o ponteiro esquerdo Ferreira, cuja recuperação se processa satisfatoriamente, possa voltar a reintegrar a equipe americana. De qualquer maneira, somente nos dias vindouros tais problemas serão solucionados em definitivos.

# Empataram Benfica e Sporting: tentos de "penalty"

**LISBOA, 16 — (Serviço especial da Sport Press) — Grande assitência acorreu esta tarde ao Estádio da Luz, nesta Capital, para presenciar o sensacional prélio entre Benfica e Sporting, considerado o clássico lisboeta. E o público não saiu decepcionado em nada, pois a peleja ofereceu lances de grande sensação, com ataques de lado a lado e jogadas de real perigo perigo para as duas metas.**

Tanto a equipe treinada por Oto Glória quanto a de Abel Picabéia, mostram bom entendimento e o Sporting, que vinha de uma derrota frente à Académica, reabilitou-se em parte, empatando com o Benfica em seu próprio campo.

PRIMEIRA ETAPA

A fase final, como aliás tôda a peleja, teve a caracterizá-la o equilíbrio nas ações, sucedendo-se os ataques de lado a lado. O primeiro lance de sensação foi registrado aos 17 minutos, quando um chute do centromédio brasileiro Osvaldinho, do Sporting, chocou-se com a trave. Prosseguiram jogando com bastante energia os dois quadros e aos 37 minutos Jacinto salvou em cima da linha um chute de Pompeu, salvando também Osvaldinho um arremêsso de Palmeiro nos últimos minutos desta fase.

1 A 1

Para a fase final o Benfica voltou a campo tendo trocado os ponteiros de posição, ganhando o jôgo em movimentação, buscando as equipes o tento de abertura do marcador. E êste veio finalmente aos 12 minutos, para o Sporting, num penalti cobrado por Pompeu. A falta havia sido de Angelo e foi muito bem cobrada pelo centroavante dos «leões».

Não desanimaram, todavia, os do Benfica e prosseguiram buscando o empate, o que finalmente conseguiram aos 32 minutos, quando depois do arqueiro Otávio de Sá abandonar a meta para cortar um avanço benfiquense e ser encoberto, o brasileiro Osvaldinho foi obrigado a segurar a pelota com as mãos, pois do contrário ela entraria no seu arco. Cobrada a penalidade máxima por Aguas, conquistou o Benfica seu tento, fican-

(Conclui na 11.ª página)

# Não tem fundamento a indicação de Solich para a seleção

**Fleitas Solich não está em cogitações para dirigir o selecionado carioca que intervirá no próximo Campeonato Brasileiro, contràriamente ao noticiado por um vespertino local, que apontava o treinador do Flamengo como o candidato mais cotado para o referido pôsto.**

Essa foi a informação divulgada oficialmente na sede da Federação Metropolitana de Futebol, ontem à tarde, onde tal assunto nem era, na verdade, do conhecimento dos mentores da entidade carioca.

POR QUE NÃO PODE SER

Desmentindo a notícia de que Solich iria treinar o selecionado carioca informou um prócer da FMF que, embora seja indiscutível a capacidade técnica e de comando do "coach" rubronegro, como o comprova seu êxito à frente do time da Gávea, o nome do "entraineur" paraguaio não foi objeto de cogitações para exercer tal função.

Isso porque, além de não ser técnico diplomado, tanto que no próprio Flamengo figura como treinador oficial o popular Togo Renan, "Kanela", responsável pelo setor de basquetebol do rubronegro, de acôrdo com dispositivos legais o selecionado não pode ficar sob a responsabilidade de técnico estrangeiro.

# *Placar de domingo (futebol) em todo o Brasil*

**Informa a Sport Press, o resultado das pelejas de futebol realizadas domingo, nos Estados:**

CAMPEONATO PAULISTA

No Pacaembu — Corintians 4 x São Paulo 3; em Santos — Portuguêsa Santista 2 x Ferroviária 0; em Jaú — XV de Jaú 1 x Guarani 1; em Campinas — Ponte Preta 1 x XV de Piracicaba 1; em Taubaté — Taubaté 1 x Linense 1.

CAMPEONATO CATARINENSE

Em Florianópolis — Avaí 2 x Caxias 1; em Joinville — América 3 x Palmeiras 1; em Brusque — Figueirense 2 x Carlos Renaux 1; em Itajaí — Estiva 2 x Paisandu 2; em Blumenau — Olímpico 4 x Marcílio Dias 1.

CAMPEONATO GAÚCHO

Em Pôrto Alegre — Internacional 1 x Nacional 1; Renner 2 x Flamengo 1; em Novo Hamburgo — Floriano 1 x Juventude 1.

CAMPEONATO PARANAENSE

Em Curitiba — Atlético 7 x Bloco Morgenau 1.

CAMPEONATO MATOGROSSENSE — Palmeiras 2 x Cruzeiro 2.

CAMPEONATO PARAIBANO — Botafogo 3 x Auto Sport 1.

CAMPEONATO CAPIXABA — Santo Antônio 2 x Caxias 1.

CAMPEONATO PERNAMBUCANO — Santa Cruz 2 x Esporte 0.

CAMPEONATO GOIANO — Goianás 4 x São Paulo 0.

CAMPEONATO AMAZONENSE — O prélio entre Auto Sport e São Raimundo foi adiado devido ao mau tempo.

CAMPEONATO BAIANO — Fluminense 1 x Galícia 1.

CAMPEONATO CEARENSE — Gentilandia 1 x Ceará 0.

CAMPEONATO PARAENSE — Paisandú 6 x Almazenador 0.

CAMPEONATO DE JUIZ DE FORA — Em Juiz de Fora: Tupi 5 x Tupinambás 0; em Barbacena: Olimpio 3 x Esporte 3.

CAMPEONATO DA 2.ª DIVISÃO PAULISTA — Série Cafeeira: Internacional 2 x Sanjoanense 1 — em Limeira; em Franca — Francana 7 x Radium 3; em Ribeirão Preto — Botafogo 2 x Batatais 0; em Barretos — Fortaleza 1 x Bandeirantes 1; Série Algodoeira: Em Tupan — Tupan 1 x Marilia 0; em Garça — América 4 x Garça 3; em Catanduva — Catanduva 5 x Ferroviária 1; em Taquaritinga — Taquaritinga 3 x Prudentina 1; Série Pecuária: em Presidente Prudente — Corintians 3 x Barretos 1; em S. J. do Rio Preto —

(Conclui na 11.ª página)

## Pequenas Notícias

**O senhor Maurício de Melo Soares, deverá voltar ao quadro de diretores da Portuguesa, assumindo o cargo que lhe ofereceram, na chefia do departamento de futebol. Ainda hoje, o sr. Maurício Soares deverá conversar com os dirigentes lusos.**

—o—

O América Mineiro, chegou ontem ao Rio (está hospedado no Novo Mundo) e esta noite, às 20 horas, embarca com destino à Europa, onde realizará 2 jogos.

O avante Gunga, da equipe mineira, sòmente na volta tratará de seu ingresso no Fluminense.

—o—

**O Fluminense aceita a antecipação, para sábado, do jôgo com a Portuguêsa mas, o mesmo não pode ser em seu campo, em face de ter cedido o seu estádio para o desfile da primavera, de "O Jornal dos Sports".**

—o—

Já está decidida a realização do jôgo entre São Cristóvão e Madureira, quinta-feira à noite, em Figueira de Melo.

—o—

**Os jogadores Alarcon, Ferreira e Romeiro, esta manhã farão teste em Campos Sales. Dêstes sòmente Ferreira poderá atuar.**

## Treinou a Piauiense

TEREZINA, 16 (Asapress) — No Estádio Municipal a seleção piauiense de um público numeroso, realizou mais um apronto desta feita contra o Fluminense. O marcador apresentou a empate de zero a zero, o que vem demonstrar o acerto da seleção, que hoje, realizou um apronto considese de futebol, na tarde de hoje, diantado muito bom, a despeito da grande resistência oposta pelo quadro tricolor. Na próxima terça-feira será realizado outra prática conjuntiva da seleção.

## FLAMENGO QUER RECEBER PARA LIBERAR RUBENS

**Rubens sòmente deixará o Rio, com destino à Portugal, a fim de se integrar à equipe do Belenenses (que o contratou recentemente), depois que o Flamengo houver recebido o cheque correspondente à importância (1 milhão e 300 mil cruzeiros) do passe do jogador.**

Êsse esclarecimento foi prestado ontem pelo sr. José Alves de Morais, Presidente do Flamengo, a propósito da viagem do famoso meia tricampeão, para a Europa.

SERVILIO RENOVARÁ

Ainda com referência à transferência de Rubens para o Belenenses, o jogador deverá entender-se hoje com o sr. Fadel Fadel, Vice-Presidente dos Interêsses Profissionais do Flamengo, para acertar detalhes de sua partida.

Por outro lado, adiantou o presidente rubronegro que Servílio, cujo contrato se encontra terminado, não criará problemas para continuar ligado ao clube da Gávea, devendo renovar compromisso por êsses dias, ao mais tardar até sábado.

# *Convocação dos capixabas para o "Brasileiro"*

**VITÓRIA, 17 — (De Clovis Mendonça, da Sport Press) — O Presidente da Federação Desportiva Espírito-Santense, deputado Dilio Penedo, informou a reportagem da Sport Press que no próximo dia 1.º de outubro serão convocados os jogadores para o Campeonato Brasileiro de Futebol, a ser iniciado a 18 de novembro.**

Serão requisitados 30 jogadores, número julgado indispensável pelo Assistente Técnico de Futebol, Eugenílio Ramos, que será o supervisor da seleção, ocasião em que também será escolhido o treinador e o preparador físico.

CONCENTRAÇÃO

A todos êstes atletas — disse o dirigente do futebol capixaba — "proporcionaremos a concentração em local julgado o mais conveniente e com uma assistência diária dos preparadores técnico e físico e do Departamento Médico, acreditando que o espaço de 40 dias seja bastante proveitoso para o entrosamento da equipe, esperando mesmo que o Espírito Santo tenha apresentação das mais destacadas nestes últimos anos.

TREINAMENTO

Dentro do plano de trabalho elaborado pelo Assistente Técnico, esperamos realizar jogos com as seleções dos municípios mais destacados na prática de futebol no interior, Cachoeiro do Itapemirim e Colatina. Posso, inclusive, informar que estão previstas as datas de 21 de outubro para um confronto entre a seleção da capital e a de Cachoeiro de Itapemirim, enquanto que a 28 enfrentaríamos a seleção de Colatina. Devo acentuar, no entanto que, para que se torne realidade êste propósito que é o mais elevado possível, pois proporcionaria a oportunidade de requisitarmos os elementos que militam no futebol do interior, espero contar com a colaboração, que por sinal nunca me foi negada, dos dirigentes esportivos das duas importantes cidades.

Seguindo com o plano de treinamento esperamos levar a seleção capixaba a outro Estado para que os elementos novos não venham a sentir os efeitos psicológicos de uma estréia em jôgo de grande envergadura como será o que travaremos com os representantes de Sergipe. Tal prélio está coitado para o dia 4 de novembro, ficando o dia 11, — último domingo que antecede a nossa estréia frente aos sergipanos — para um jôgo de despedida nesta capital, frente a uma equipe de primeira categoria do Rio ou de São Paulo.

Concluiu o presidente Dilio Penedo: — "Cumprindo êste programa, acreditamos sinceramente que teremos prestado a nossa melhor colaboração ao desporto capixaba".

## Conclusões da 12.ª página

### Trazidas . . .

**Exportações**

No ano passado, foram remetidas para fora do Brasil cêrca de 12 toneladas de animais vivos, no valor de 2,7 milhões de cruzeiros (83 mil dólares). Em sua maior parte, a exportação e o valor correspondem a cabeças de gado. Revelou-se de algum relêvo, dentro dessa linha, a exportação de canários e aves de luxo, em que aparecem como principais clientes os Países Baixos. De 5.056 canários e pássaros exportados em 1955, 3.083 se destinaram a Holanda e 1.220 à União Belgo-Luxemburguesa.

As cifras relativas a animais silvestres não deixam de apresentar certa curiosidade. Nos últimos três anos (1953-1955), o Brasil exportou 4 capivaras, 29 onças, 33 quatis, 54 jejus, 996 saguis e 1.193 macacos além de 483 animais silvestres, não especificados. Compradores quase exclusivos são o Países Baixos, Estados Unidos, Alemanha, Japão, Suiça, Italia e Dinamarca. Para os Estados Unidos foram embarcados em 1955 duzentos mil cruzeiros de peixes pequenos de luxo e de borboletas.

### Do próximo dia . . .

**Ministério da Agricultura**

[illegible]

**Ministério da Justiça**

[illegible]

**Ministério da Saúde**

[illegible]

**Ministério da Aeronáutica**

[illegible]

**Ministério da Guerra**

[illegible]

**Ministério da Marinha**

No dia 8 de outubro recebarão: Most. Civil da Marinha. Mont. Militar da Marinha. Mont. Oper. Arsenal de Marinha. D. Armamento.

Dia 9 — Diversas Pensões.

**Salário-família**

O pagamento do salário-família será realizado no dia 16 de outubro, abrangendo: CAP mass. Dependentes de servidores aposentados, dependentes civis de servidores ativos, dependentes de militares, Presidência da República ou ór[illegible]

...tàrios subordinados, Ministério das Relações Exteriores.

Também nêsse dia serão pagas as pensões alimentícias.

### Desencadeada . . .

Brasileira", o cronista Ibrahim Sued publicou dias após a resposta de D. Pedro à carta do príncipe Carlos Tasso de Saxe Coburgo, encaminhada àquele colunista pelo "príncipe" Dom João e que estava vasada nos seguintes têrmos (de gôsto nobreza):

"Prezado sr. Ibrahim Sued: A respeito da pessoa que se assinou Dom Carlos Tasso de Saxe Coburgo e Bragança, em carta publicada em "O Globo", por seu intermédio, só tenho a lhe informar que a mesma pessoa chegou há poucos anos ao Brasil com o nome de Barão de Lamoral Carlos Tasso, requereu posteriormente, em cartório, mudança de sobrenome e passou a usar um TITULO que lhe foi outorgado pela lista da Companhia Telefônica Brasileira".

**Nobreza explicada**

A tal invectiva, Dom Carlos Tasso respondeu com nova carta ao colunista, que, a 13 de setembro último, teve divulgação, e na qual o príncipe (que realmente com tal qualidade figura na Lista Telefônica), explicou que seu título, mais do que meramente concedido pela Telefônica, lhe foi reconhecido pelo Juiz da 1a. Vara da Fazenda Pública.

O colunista Ibrahim Sueda prestou ontem declarações ao DIARIO CARIOCA, que amanhã divulgaremos.

### Missa votiva

Os membros das Meias-Redondas Panamericanas do Brasil, e sábado, às ... amanhã, a sra. Sofia Magno de Carvalho, presidente daquela entidade, mandarão rezar missa de ação de graças, na Candelária, por motivo do transcurso de seu aniversário natalício.

### Criminoso prêso na Esplanada

Armindo José Pacheco (27 anos), acusado de ter matado no dia 3 de fevereiro passado, na esquina da Av. João Ribeiro com Rua Luis Gurgel, o indivíduo conhecido pelo vulgo de Baiano, morto a canivetadas, foi prêso, ontem, quando passeava pela Esplanada do Castelo.

Armindo foi reconhecido pelo inspetor Alcino, que lhe deu voz de prisão, e o conduziu para a Seção de Vigilância, de onde, foi encaminhado para a Seção de Capturas, visto já haver prisão preventiva decretada contra êle.

### Jipe furtado

O sr. Rodrigues Alves Moreira, morador na Av. Suburbana, 9.030, deu queixa ao comissário Edmundo Silva, do 23.o D. P., de que, na madrugada de ontem, furtaram um jipe de sua propriedade, chapa 51.09, marca "Willes", que estava estacionado à frente de sua casa.

# Pertence ao advogado o lenço ensanguentado

## D. Lucília aponta; foragido o capanga de F. Waldmann

**O lenço ensanguentado encontrado ontem junto de diversas jóias que eram propriedade de d. Amélia Giroud e de uma calça (também ensanguentada, pertencente ao menor Luís Paulo), foi reconhecido pela corretora de imóveis d. Lucília Gonçalves como sendo do advogado Francisco Waldmann, cuja situação no crime da Tijuca voltou a complicar-se com as últimas diligências realizadas pela Polícia.**

Falando ao DC, d. Lucília afirmou que o advogado sempre andou com um capanga, o qual certa vez lhe declarou que "por ordem do dr. Francisco mato qualquer pessoa". Êsse capanga — adiantou a corretora — encontra-se foragido em São Paulo.

**ÚNICA VERDADEIRA**

Elza Dias de Paula foi novamente interrogada, no 17º DP, ontem, à noite. Afirmou que a verdadeira história do crime é a primeira versão contada por ela à Polícia, segundo a qual ela teria apenas preparado o advogado para que liquidava sua sogra e espôsa. Afiançou a marmiteira que as declarações posteriores, narradas por ela são consequência de seu medo face às ameaças de morte que lhe foram feitas por Waldmann, sendo que ela, por isso, deixara de pedir proteção à Rádiopatrulha.

**LENÇO ENSANGUENTADO**

Um lenço, ensanguentado (reconhecido como sendo de Francisco Waldmann) e diversas jóias que pertenciam a D. Amélia (relógio antigo, par de brincos, duas alianças, um camafeu, um colar de pérolas e uma corrente de relógio) foram encontrados, numa mesa de cabeceira, perto da cama de D. Amélia. O achado foi feito em diligência realizada na casa da Rua Conde de Bonfim, no dia de ontem, pelo investigador Rosaldo e o escrivão Nilton Fabiani. Por outro lado está constatado o desaparecimento de inúmeras das jóias que pertenciam às senhoras.

**ESTRANGULAMENTO**

Nas declarações que prestou à tarde — desfeitas em parte à noite — a marmiteira disse que com a calça de Luís Paulo (filho adotivo do advogado) ela estrangulara D. Amélia, em seguida liquidando-a com violentos e repetidos golpes na cabeça dados com um sapato «Anabela». Nesta versão, Elza matou as duas senhoras, só ou com ou auxílio de Tião, a mando do advogado.

**RECONHECIMENTO DO LENÇO**

D. Lucília Gonçalves é corretora de imóveis e a ela o advogado Waldmann sublocara parte do seu escritório. D. Lucília reconheceu o lenço ensanguentado como sendo do advogado.

**RELÓGIO FURTADO**

Entre as revelações feitas por D. Lucília consta uma relativa a um relógio antigo, de grande valor histórico, pertencente à família do deputado Flores da Cunha, do qual o advogado Waldmann se apoderou indevidamente. Afirmou a corretora que o relógio fôra dado a ela para consêrto por um irmão do deputado, Francisco Waldmann se apoderou dêle, não mais o devolvendo, o que motivo de queixas inúmeras, jamais atendidas.

**MAUS ANTECEDENTES**

As queixas-crimes existentes contra Waldmann se relacionam com questões de terrenos. Têm as autoridades averiguando uma sucessão de casos que desabonam o advogado, cujos antecedentes vêm se revelando ruins.

### ELZA RECONSTITUI O CRIME

Elza Dias de Paula — "a marmiteira — quando, no casarão da Rua Conde do Bonfim, reconstituía para a polícia o assassinato das duas senhoras Giroud

### Atropelada na Praia de Botafogo

Com fratura do crânio, bacia, da perna e contusões generalizadas, Maria de Lourdes Silva, de 25 anos, presumíveis e residência ignorada faleceu ontem à noite, no Hospital Miguel Couto, para onde fora conduzida à tarde.

Maria de Lourdes fôra atropelada na Praia de Botafogo, perto da Rua Marquês de Olinda, por um automóvel de chapa não identificada, fato de que tomou conhecimento o 3.º Distrito Policial cujo comissário compareceu ao local do acidente.

# A golpes de faca assassinou dono do restaurante

**Repreendido pelo patrão, Francisco Feliciano Tenório apoderou-se de uma faca de cortar salame e desferiu forte golpe no abdome do seu recriminador, que caiu ao solo numa poça de sanque.**

A vítima, Vasco Pereira, foi levada para o Hospital Sousa Aguiar onde faleceu ao ser medicada e o criminoso foi prêso e trancafiado no xadrez do 6.º Distrito Policial.

**O CRIME**

Vasco Pereira (35 anos, casado, morador na Rua Macaba, 26, Coelho Neto) é proprietário do Bar e Restaurante Moderno, localizado na Praça João Pessoa, 652. Francisco Feliciano Tenório é seu empregado. Ontem, Vasco repreendeu Francisco por não ter feito a limpeza do estabelecimento. O empregado, num acesso de fúria, apanhou a faca de cortar salame e investiu contra o patrão, desferindo-lhe violento golpe no abdôme, seguido de outros.

**FUGA E PRISÃO**

Em seguida, Francisco Tenório apanhou sua mala, que estava sob o balcão, e fugiu, pela Rua dos Inválidos. Perseguido por populares, o criminoso foi, finalmente, prêso pelo PM de nome Nabor Lolli, que o conduziu para o 6º DP, onde foi autuado. O corpo da vítima foi removido para o Instituto Médico Legal.

# CONCLUSÕES DA 1.ª PÁGINA

## Egito pede para caso de Suez . . .

dos pilotos do Canal em Port Said, major Carew regressando a Londres declarou que serão necessários seis anos para reconstituição dos quadros de pilotos e que a navegação no Suez se tornará extremamente perigosa dentro de um mês quando o número desorganizar o tráfego exigindo o máximo de atenção e de perícia dos técnicos que conduzem os navios.

**INQUIETAÇÃO NOS PAISES ÁRABES**

O "Daily Mail" de Londres publicou correspondência do seu representante em Beirute revelando que os soberanos dos países árabes produtores de petróleo estão inquietos com o rumo dado pelo coronel Nasser aos acontecimentos do Levante e procuram neutralizar a influência egípcia. Frisa o despacho que foi consideràvelmente aumentadas as emissões das Rádios Iraquianas e Saudita destinadas a limitar os efeitos da propaganda do Cairo e a aproximação das dinastias rivais reinantes na Arábia Saudita e no Iraque. Além disso é assinalado que o Rei Seud, da Arábia, cessou bruscamente as subvenções que dava ao fundo egípcio de propaganda, depois do reconhecimento da China Comunista por Nasser. Finalmente, revela o "Daily Mail" que todos os países árabes censuraram o Presidente egípcio por ter retirado uma parte de suas fôrças dos confins israelo-egípcios e de ter, com isso, permitido que os israelenses utilizem os efetivos contra os países árabes.

**Nasser vai melhorar**

O govêrno britânico espera que o coronel Nasser mude de atitude e que acabe por aceitar propostas resultantes da conferência dos utilizadores do Canal de Suez — declarou um porta-voz do Foreign Office.

**Providências no Cabo**

Os capitães dos portos da União Sul Africana foram convocados para assistir, em Johannesburg, a uma reunião prevista para hoje. Será examinado, nessa reunião o aumento previsto de navios que passarão a utilizar os portos sul-africanos.

## Festa da Constituição no Catete

pátrio quatrocentos mil exemplares da Constituição, em edição popular de bôlso.

"Queiramos a Constituição como queremos escola para a educação, hospital para a saúde, alimento, roupa e teto para a vida, salário bastante pra uma existência limpa e confortável.

**Imortal**

"Por que ela, a Constituição, é apólice asseguradora de tudo isso contra a catástrofe da tirania, que substitui o uniforme e impessoal poder da lei pelo desgraçado e caprichoso arbítrio dos homens.

"Mais do que a palavra insubmissa dos parlamentares, as sábias sentenças dos juízes, a administração responsável do Executivo, a baioneta dos soldados, ela viverá e se defenderá, sagrando-se imortal, se estiver na consciência do povo como sua protetora e se entronizar no coração do povo como um bem.

"Deus guarde para o Brasil seu Código de dignidade".

**Telegrama convite**

Tem o seguinte teor o telegrama enviado pelo sr. Álvaro Lins, em nome do Presidente da República, aos senadores, deputados e membros do Judiciário: "Tenho a honra de comunicar a V. Exa. a resolução do senhor Presidente Juscelino Kubitschek de comemorar solenemente o dia da Constituição, reunindo no Palácio do Catete os membros dos três poderes da República — o Executivo, o Judiciário e o Legislativo, êste sem distinção de partidos, já que deve ser propósito comum a todos os brasileiros a manutenção e defesa do regime democrático. Através de mensagem pessoal, o senhor Presidente da República dirigiu-se aos Presidentes da Câmara dos Deputados, do Senado Federal e do Supremo Tribunal Federal, formalizando os respectivos convites. Em nome e por expressa recomendação do Chefe do Govêrno, venho convidar V. Exa. para comparecer a êsse ato de confraternização dos três Poderes, em tôrno da Constituição, a realizar-se no próximo dia 18, no Palácio do Catete, às 19 horas".

## Solicita . . .

(Conclusão da 3.ª página)

em entendimentos com o Govêrno argentino, a fim de objetivar qual o apoio que poderia dar à Comissão, para o desempenho pleno de suas atividades, sendo necessário levar suas investigações até a Capital portenha.

**Não apresentou o relatório**

Não apresentou o deputado Benjamin Farah, Relator da Comissão de Inquérito, o seu parecer parcial sôbre o material que já se encontra em poder do órgão especial.

Declarou o representante pessepista, na reunião de ontem, que tinha recebido apenas uma parte da tradução dos apanhados taquigráficos dos depoimentos prestados perante a Comissão. Sem o exame da íntegra dos depoimentos dos srs. Serafim Bertaso, Maura Ronchetti e Henrique Frega — disse — não seria possível concluir o seu relatório e muito menos apontar novos rumos à Comissão, uma vez que se trata de depoimentos da mais alta significação.

**Sexta-feira o relatório**

Diante dos fatos alegados, foi concedido novo prazo para o deputado Benjamin Farah, agora porém apenas até à próxima reunião da Comissão marcada para sexta-feira próxima.

Informou a taquigrafia que hoje ou amanhã estarão concluídas as traduções restantes dos apanhados taquigráficos, o que possibilitará ao deputado Farah dois dias para o exame das mesmas.

## Padilha negocia . . .

do "bicho" esperando obtê-las sem resistência considerável. Isto feito, empregando pessoal reduzido, poderá exercer o contrôle dos contraventores da especialidade. Aos recalcitrantes, opor combate eficiente, contando com amplos elementos, inclusive o auxílio da Polícia Militar, pois aceitou a Delegacia de Costumes sòmente com a condição essencial de dispôr dos meios que julgar necessários para cumprir a sua missão.

**NENHUM SEGREDO**

— Acabarei com o jôgo em 72 horas, como o fêz o então coronel Etchegoyen — disse Padilha. Para mim, qualquer delegacia de polícia não tem segrêdo. A única que considero mais complexa é a de Roubos e Falsificações. No caso do jôgo do bicho, sei que o número de contratores se eleve a dez mil, porém isso não chega a constituir um óbice intransponível.

## A opinião dos . . .

(Conclusão da 1.ª pág.)

reconhecem e garantem. O mais humilde filho do povo tem direito a ser respeitado particular e pùblicamente. Ninguém pode insultá-lo gratuitamente pelas colunas de um jornal ou quando passa incógnito por uma via pública.

"Se as democracias não se defenderem, serão implacàvelmente devoradas pelas minorias totalitárias, que não se embaraçam muito com pundonorres democráticos ou subtilezas juristicas.

"Se o Govêrno hostilizasse a minoria, como esta o hostiliza, seria, por sem dúvida, acoimado de nutrir propósitos pouco condizentes com a letra de nossa Carta Magna e com o regime sob que vivemos.

**Equivalência**

"Não há, pois, equivalência de direitos, o que significa que não há observância da mais comezinha justiça. Os escrúpulos de marcar a candidez da democracia levam-na à atitude de mudez diante da injúria destrabelhada e de indiferença diante da arrogância de uma oposição que se julga detentora de todos os direitos e liberta de todo e qualquer dever. E' o complexo democrático que se inibe ante o medo de desagradar e pactua ante o desejo de agradar.

"Nem tanto ao mar, nem tanto à terra. "In medio virtus". Se às minorias assiste o direito da luta sem quartel e por métodos anti-democráticos, cumpre às maiorias adotar o mesmo sistema do adversário. Mas a nossa democracia é um regime de condescendência culposa, a que repugna o lema da "eterna vigilância".

## Baleado depois de roubado

Um assaltente, após despojar o operário Waldir dos Santos (22 anos, solteiro, morador na Rua D. Francisca, 336, casa 2) de todo o dinheiro que possuía, o baleou na perna esquerda, desaparecendo em seguida. O fato ocorreu na Rua Cabuçu, na madrugada de ontem, sendo a vítima conduzida ao Pôsto de Assistência do Méier. As autoridades do 22º D. P. tomaram conhecimento da ocorrência.


ATENÇÃO SENHORES ENGENHEIROS
CASA F. S. LOPES AZULEJOS LTDA.
POR MOTIVO E MUDANÇA DO LOCAL
ESTA' VENDENDO TODO SEU ESTOQUE COM GRANDES DESCONTOS NOS PREÇOS ATACADO E VAREJO — ENTREGA IMEDIATA
(do n. 139 para o n. 126 da mesma rua)
Ladrilhos — Cerâmica — Mosáicos — Louças Sanitárias Brancas e Coloridas — Fogões, etc.
RUA RIACHUELO N.º 139 — TELEFONE: 32-3310 — RIO DE JANEIRO
DEPOSITO: Rua André Cavalcanti N.º 115

Companhia Colonial de Navegação
Lisboa
LINHA DA AMIZADE
O MODERNO TRANSATLÂNTICO PORTUGUES DE 22.900 TON.
VERA CRUZ
Sairá em 13 de Outubro para:
SANTOS, MONTEVIDEU E BUENOS AIRES
Partirá em 22 de Outubro para:
SALVADOR, RECIFE, SÃO VICENTE, LAS PALMAS, FUNCHAL, VIGO e LISBOA
OUTRAS SAIDAS

| PARA O RIO DA PRATA | PARA A EUROPA |
|---|---|
| VERA CRUZ — — — — | 23 de novembro |
| VERA CRUZ — — — — | 21 de dezembro |
| VERA CRUZ — — — — | 30 de janeiro |
| VERA CRUZ — — — — | 2 de março |
| VERA CRUZ — — — — | 3 de abril |

PREÇOS EXCEPCIONAIS EM 3.ª CLASSE
EXCELENTES ACOMODAÇÕES E ÓTIMO TRATAMENTO DE MESA
Reserva de lugares em tôdas as
AGÊNCIAS DE VIAGENS E TURISMO
e nos Agentes Gerais:
COMPANHIA COMERCIAL E MARITIMA S.A.
Avenida Rio Branco n.º 4-B - Telef. 23-2930
RIO DE JANEIRO
onde se atenderão todos os passageiros e se prestarão informações sôbre eventual falta de lugares.



LLOYD BRASILEIRO - Patrimonio Nacional
Escritório Central: Rua do Rosário 2/22
Tel. 23-1771
Passagens: Avenida Rio Branco, 44/46
Tel. 43-1247

NORTE

D. PEDRO II (Paquete)
Sairá a 3 de outubro, às 15 horas, para: SALVADOR e RECIFE.

RIO SOLIMÕES (Cargueiro) (VG 140 I)
Sairá a 22 do corrente, às 16 horas para: ARACATI — S. LUIS — BELEM e MANAUS.

UÇA (Cargueiro) (VG. 141 I)
Sairá a 21 do corrente, às 16 hs. para: ILHEUS — SALVADOR e ARACAJU.
Receberá cargas nas Docas de 17 à 20 do corrente.

RIO OIAPOQUE (Cargueiro) (VG. 146 I)
Sairá a 30 do corrente às 16 horas, para: VITÓRIA — CABEDELO — BELÉM — SANTARÉM — ÓBIDOS — PARINTINS — ITACOATIARA e MANAUS.

GOIAZLOIDE (Cargueiro) (VG. 133 I)
Sairá a 22 do corrente, às 16 horas, para: VITÓRIA — SALVADOR — MACEIÓ e RECIFE.
Receberá cargas no Arm. 13 de 17 a 21 do corrente.

BANDEIRANTES (Cargueiro) (VG. 145 I)
Sairá para: VITÓRIA — BARRA DE ILHÉUS — SALVADOR — MACEIÓ — RECIFE — NATAL E CABEDELO.

A V I S O
Qualquer alteração na data de saida dos navios será publicada neste mesmo local

EUROPA
(SAIDAS DO RIO)

LOIDE S. DOMINGOS
Sairá a 28 do corrente para: VITÓRIA — BARRA DE ILHÉUS — SALVADOR — RECIFE — HAVRE — LONDRES — ANTUERPIA — ROTERDAM — BREMEN e HAMBURGO.

LOIDE BOLIVIA
Sairá a 8 de outubro para: VITÓRIA — BARRA DE ILHÉUS — SALVADOR — RECIFE — DAKAR — CASABLANCA — LISBOA — LEIXÕES — GIBRALTAR — TANGER — BARCELONA — MARSELHA — NAPOLES — LIVORNO e GENOVA.

AMERICA DO NORTE
SAIDA DO RIO

LOIDE EQUADOR
Saira a 28 do corrente, para BARRA DE ILHÉUS — SALVADOR — TRINIDAD e NEW YORK

LOIDE HAITI
Saira a 26 do corrente para VITÓRIA — P. PITRE e NEW ORLEANS.

AMERICA DO NORTE
SAIDA DE SANTOS

LOIDE EQUADOR
Saira a 27 do corrente para: BARRA DE ILHÉUS — SALVADOR — TRINIDAD e NEW YORK

LOIDE HAITI
Saira a 25 do corrente para: VITÓRIA — P. PITRE e NEW ORLEANS.



DR. CAMILO MONTEIRO
ELETROTERAPIA — ULTRA SOM — ELETRODIAGNOSTICO — Rins Intestinos Asma Eczema Utero Ovários Próstata Hemorróidas
Consultorio Rua Santa Luzia nº 799 — 8º andar — Telefone 22-4100.



RAIOS X
DR. VICTOR CORTES
Exames radiológicos em residências
TOMOGRAFIAS
Diariamente das 9 às 11 e das 14 às 17 horas
Rua Araujo Pôrto Alegre, 70 — 9.º andar
TEL.: 22-5330


**Aumento de capital**

**COMPANHIA INDUSTRIAL DE CONSTRUÇÕES "CICO"**

**Aviso aos Acionistas**

Ficam convidados os Srs. Acionistas a exercerem dentro dos trinta dias seguintes à publicação dêste aviso e mediante a exibição dos respectivos títulos, o direito a subscrição das ações correspondentes ao aumento do capital de Cr$ 15.000.000,00 (quinze milhões de cruzeiros) para Cr$ 20.000.000,00 (vinte milhões de cruzeiros) na conformidade das deliberações da Assembléia Geral Extraordinária de 14 de setembro de 1956.

Rio de Janeiro, 17 de setembro de 1956 — A Diretoria: — Cincinato Cajado Braga. — Sebastião de Almeida Ribeiro.


DOENÇAS NERVOSAS E MENTAIS
DR. LUIZ FRAGA
Complexos — Vícios — Insônia — Epilepsia — Doenças imaginárias — Perturbações sexuais. Diàriamente das 14 às 18 horas.
RUA SENADOR DANTAS, 76 — 4.º andar — Tel.: 42-3381
Atende à noite em consultório de Copacabana, com hora marcada pelo telefone: 27-3880



MOLÉSTIAS SEXUAIS — IMPOTÊNCIA
NOS CASOS INDICADOS — CONSULTA CR$ 30,00
Tratamento pela hormonioterapia e alta frequência específica da velhice precoce da função sexual no homem e na mulher, irritabilidade, fadiga e insônia nos casos indicados. Enfermagem a cargo de técnico e profissional diplomado
CLINICA DR. SANTOS DIAS
RUA SÃO JOSÉ, 50 — 9.º andar — Conjunto 903 — TEL. 52-4230
Horário: diàriamente, das 14 às 19 horas.



OLHE ANTES DE ABRIR
MANDE COLOCAR NA SUA PORTA ÔLHO MÁGICO
TEL.: 30-4869



COFRES "INTERNACIONAL"
Os cofres "Internacional" são garantido contra fogo e roubo. Formidável sortimento de cofres e portas para casas fortes em todos os tipos e tamanhos para todos os preços. M. J. DE ALMEIDA & CIA.
Rua Luiz de Camões, 108
Rua do Rosário, 143



VEJA! EXAMINE! COMPARE!
IMPERADOR
Rádios e Eletrolas
À VENDA NAS BOAS CASAS!


**Myrtharistides de Toledo Piza**

O CENTRO ACADÊMICO EVARISTO DA VEIGA, da Faculdade de Direito de Niterói, consternado com o falecimento do dedicado, amigo, simples e honrado mestre, prof. MYRTHARISTIDES DE TOLEDO PIZA, convida todos os seus associados para assistirem à missa de 7.º dia, que será celebrada em sufrágio de sua bondíssima alma, hoje, às 10 horas; na Matriz de S. João Batista, em Niterói.

**LUIZ FRANCISCO DEVOTO**

(PRÓ MEMÓRIA)

A família de LUIZ FRANCISCO DEVOTO fará celebrar missa pela passagem de seu primeiro aniversário de falecimento, no dia 20 do andante, às 8,00 horas, no altar mór da igreja de N. S. das Dores, na Av. Paulo de Frontin n.º 500 — Rio Comprido.


"ONDA ESPORTIVA" DA RÁDIO MUNDIAL
Direção de Raul Longras — Supervisão de Gagliano Neto
De segunda-feira à sábado, às 18,30 horas — Resenha semanal, aos domingos, 22,00 horas
PRA-3, Rádio MUNDIAL, 860 Kilociclos — Organização Victor Costa

# Banco Nacional do Desenvolvimento Econômico

**Curso de Treinamento em Problemas de Desenvolvimento Econômico**

**O BANCO NACIONAL DO DESENVOLVIMENTO ECONÔMICO E AS NAÇÕES UNIDAS comunicam que, tendo em vista as comemorações do aniversário da Constituição, fica antecipado para às 16,00 horas do dia 18 do corrente o ato inaugural do Curso de Treinamento em Problemas de Desenvolvimento Econômico.**

**Rio de Janeiro, 17 de setembro de 1956.**


A SUA PRA 9 informa:

**Programação noturna de hoje:**

18,00 — Folhinha do Dia; 18,02 — Audição com Nina Fernandes; 18,15 — Audição com Patrício Teixeira; 18,30 — Batista em Marcha; 18,50 — Audição "Óleo de Lima"; 18,55 — Correspondente "Ponto Frio"; 19,00 — Esportes Pela Sua PRA-9; 19,30 — A Voz do Brasil; 20,00 — Na Batida do Samba; 20,24'30" — As Últimas; 20,25 — Variedades; 20,30 — Levantamentos; 20,54'30" — As Últimas; 20,55 — São Coisas da Vida; 21,00 — Novela; 21,24'30" — As Últimas; 21,25 — Teatrinho 21; 21,30 — Me dá Meu Boné; 21,54'30" — As Últimas; 21,55 — São Coisas da Vida; 22,00 — Show Musical; 22,35 — Panorama Político; 0,00 — O Mundo em sua Casa; 1,00 — Música de Cilion; 1,30 — Gravações; 3,00 — Programação Especial da Madrugada.


# TAPETES OFICINA

**LAVA-SE E TINGE-SE**

**Consertos em tapetes Persas, Chineses, Gobelins, Santa Helena, Nacionais, etc. Limpeza de forrações no local com máquinas americanas. Orçamento sem compromisso.**

**RUA SANTO AMARO, 121**
**Tel. 25-7756**


## Denúncia . . .

(*Conclusão da 9.ª pág.*)

Frederico Trota encaminhou à Mesa os estudos elaborados, a seu pedido, pelo sr. Alberto de Lima, Chefe do Gabinete Fotocartográfico do Ministério da Guerra, para a adoção de novo brasão de armas da Cidade do Rio de Janeiro, em face de um projeto de lei apresentado e em curso nas Comissões, de autoria do orador. Disse que o atual brasão de armas do Distrito Federal está errado, pois que ostenta o castelo com símbolo e dignidade de vila, quando é certo que de há muito o Rio de Janeiro é cidade. Acha, o orador, que o referido brasão deve obedecer às regras de heráldica.

Em prorrogação do tempo regimental, foi aprovado o projeto de Resolução n. 27, licenciando, a pedido, o exercício da Presidência a partir do dia 26 do corrente, a fim de viajar ao estrangeiro, em missão oficial da Câmara dos Vereadores.

Também em prorrogação foi discutido, e aprovado em terceira discussão, o projeto n. 301, que concede pensão à viúva do ex-vereador Odilon Braga, bem como emenda proposta pela Comissão de Finanças.

**Hoje não haverá sessão**

Ainda no Expediente, foi aprovado um requerimento do vereador Hélio Walcacer, para que, em homenagem ao aniversário da Constituição, a Câmara não funcione no dia de hoje.

## Placar de . . .

(*Conclusão da página 9*)

Rio Preto 1 x Internacional 1; Jaboticabal — Jaboticabal 1 x Araraquara 1; em Rio Claro — Velo Rioclarense 3 x Comercial 1; Série Industrial: em Sorocaba — São Bento 2 x Estrela da Saúde 1; em Bragança — Bragantino 2 x Ituano 1; em Guaratinguetá — Guaratinguetá 4 x União 0; em Jundiaí — Paulista 1 x Corinthians 0.

AMISTOSOS — Em São Carlos — Juventus 3 x Expresso 0; em Londrina — Palmeiras 5 x Londrina 3; em Natal — ABC 1 x Cálcutos do Ar 0.

CAMPEONATO MINEIRO — Em Belo Horizonte: Atlético 2 x Cruzeiro 0; em Lagoa Santa — Asas 1 x Metalusina 0; em Conselheiro Lafaiete — Democrata 3 x Meridional 1.


**PÉROLAS CULTIVADAS LEGITIMAS**

Colares de pérolas e pérolas soltas, grande sortimento, importação direta a preços baratos.

Av. RIO BRANCO, 173, 4.º andar

**TIMBAUBA DA SILVA**

ADVOGADO — Criminal e perícias. Diariamente das 12 às 14 horas. TELEFONE: 48-3570


## Tinta inalterada

*JANESVILLE, Wis. (Estados Unidos) — Os "pilotos de Provas" Raymond Lewton, à esquerda, e Raymond Spaulding, dos laboratórios da Parker Pen Company, submetem modelos experimentais da nova caneta de ação capilar "Parker 61" a um "test" de altitude de 16.000 pés na câmara de pressão, para provar a capacidade do novo produto, agora lançado no mercado norte-americano, de resistir a grandes altitudes sem perigo de vazamento. A tinta normalmente escaparia das canetas comuns nesta altitude, mas a nova "Parker 61" continuou funcionando perfeitamente durante e após a prova.*

## Braçadas e . . .

(*Conclusão da página 9*)

(timoneiro), remadores Alfredo Novelo, Sebastião Coelho, Amadeu Ribeiro, João Meneses, Eugenio Yanuzzi, Manoel Guanny, Acyr Leal e Manoel Rodrigues.

STELLING

Carlos Nery Stelling, diretor de secretaria da F.M.R. esteve afastado da entidade por enfermidade que privou o bom Stelling do convívio de quantos militam no remo. Mas ontem, Sterling, esteve na sede da veterana entidade carioca, abraçando amigos e prometendo rápido retorno o expediente diário.

NATAÇÃO

Tal como veio, vamos transcrever o telegrama enviado pelo "Sport Press":

SÃO PAULO, 17 (Sport Press) — Os srs. Domingos Sinibaldi e José Gerosa, Presidente e Vice-Presidente do Palestra F. C. de São José do Rio Prêto, acabam de instituir um troféu que eleva os nomes dos dois destacados próceres interioranos, para estimular a natação infanto-juvenil do Brasil. O prêmio será disputado no tipo "desafio". O Palestra F. C. pode receber o desafio de todos os clubes do Brasil. O clube de São José do Rio Prêto escolherá uma prova do programa infanto-juvenil masculino da F.P.N. e o desafiante outra sendo sorteada uma terceira. O que conseguir maior número de pontos nas classificações das três provas ficará de posse do troféu.

# Programas desta semana na Gávea

(*Conclusão da 8.ª pág.*)

5.º PAREO — "Grande Prêmio Guanabara" — A's 15,40 hs. — 3.000 metros — Cr$ 200.000,00.

| | | | Quilos |
|---|---|---|---|
| 1—1 | L'INCONNU | 6 | 56 |
| 2—2 | INHANDUHY | 1 | 59 |
| 3 | CONDOR | 2 | 59 |
| 3—4 | CANALETTO | 5 | 59 |
| 5 | LUARZINHO | 3 | 59 |
| 4—6 | CADI | 4 | 59 |
| 7 | MINARSO | 7 | 59 |

—o—

6.º PAREO — A's 16,10 hs. — 1.000 metros — Cr$ 60.000,00 (Betting)

| | | | Quilos |
|---|---|---|---|
| 1—1 | RAVISSEUR | 7 | 54 |
| 2 | TRUQUE | 2 | 56 |
| 2—3 | PARBOLITO | 1 | 56 |
| 4 | OEDRO | 4 | 56 |
| 3—5 | CAMBORIU' | 9 | 56 |
| 6 | ENGANO | 3 | 56 |
| 7 | CIGANITO | 8 | 55 |
| 4—8 | BOMARCHUECO | 10 | 56 |
| 9 | BONARI | 6 | 56 |
| 10 | DON LUIS | 5 | 56 |

—o—

7.º PAREO — A's 16,40 hs. — 1.400 metros — Cr$ 70.000,00 (Betting)

| | | | Quilos |
|---|---|---|---|
| 1—1 | BRACHETTO | 1 | 55 |
| 2 | JUGURTA | 2 | 55 |
| 3 | MINAZ | 9 | 55 |
| 2—4 | MALVINERO | 4 | 55 |
| 5 | WHITE FACE | 7 | 55 |
| 6 | JUAR | 3 | 55 |
| 3—7 | SEAMASTER | 12 | 55 |
| 8 | FOGAREIRO | 10 | 55 |
| 9 | JURAMENTO W. | 6 | 55 |
| 4-10 | WINETHOU | 11 | 55 |
| 11 | FURACÃO | 8 | 55 |
| " | COMMODORE | 5 | 55 |

8.º PAREO — A's 17,10 hs. — 1.300 metros — Cr$ 50.000,00 (Betting)

| | | | |
|---|---|---|---|
| 1—1 | BAYARD PRINCE | 3 | 60 |
| 2 | NIGROMANTE | 4 | 52 |
| 3 | CARAMBOLA W | 8 | 52 |
| 2—4 | SOLUVEL | 12 | 58 |
| 5 | DREIPHUS | 7 | 52 |
| 6 | QUERELANTE | 2 | 52 |
| 3—7 | FRADE W. | 6 | 60 |
| 8 | HELIX | 1 | 56 |
| 9 | BRILHANTINA | 10 | 50 |
| 4-10 | EL NEGRITO | 5 | 58 |
| 11 | ELZORRO | 11 | 54 |
| 12 | CROSBY | 9 | 58 |


# Sociedade Rádio Emissoras de Piratininga Ltda.

A MAIOR REDE DE EMISSORAS DO ESTADO DE S. PAULO

## PRB6 RÁDIO EMISSORA DE PIRATININGA

1200 KLCS — Ondas Médias

ZYR 63 6025 KLCS 49.8 mts.
ZYR 64 9635 KLCS 31.2 mts.
ZYR 65 1174h KLCS 25.5 mts.
ONDAS CURTAS

Rua 24 de Maio, 208 - 10.º - S. Paulo - Capital
TEL. 33-4175
End. Tel: "SANTALINA" - S. Paulo - Brasil

EMISSORAS

ESTADO DE SAO PAULO

| | |
|---|---|
| Rádio Educadora, de | CAMPINAS |
| Rádio Ribeirão Preto, de | RIBEIRÃO PRETO |
| Rádio Dirceu, de | MARILIA |
| Difusora Auri Verde, de | BAURU (em instalação) |
| Difusora Araçatuba, de | ARAÇATUBA (em instalação) |
| A Voz Agrícola do Brasil, de | PIRACICABA (em instalação) |
| Difusora A Voz da Noroeste, de | LINS (em instalação) |
| Rádio Rio Preto, de | SÃO JOSÉ DO RIO PRETO |
| Rádio Difusora, de | ASSIS |
| Rádio Difusora, de | CATANDUVA |
| Rádio Clube de | GARÇA |
| Rádio Difusora, de | SÃO JOÃO DA BOA VISTA |
| Rádio Difusora, de | MIRASSOL |
| Rádio Difusora, de | SERTÃOZINHO |
| Rádio Difusora, de | RANCHARIA |
| Rádio Difusora, de | CAFELANDIA |
| Rádio Clube, de | OSWALDO CRUZ |
| Rádio Clube, de | REGENTE FEIJÓ |
| Rádio Difusora, de | MONTE APRAZIVEL |
| Rádio Clube Marconi, de | PARAGUAÇU PAULISTA |
| Rádio Difusora, de | AGUDOS |
| Rádio Difusora, de | POMPEIA |
| Rádio Bebedouro, de | BEBEDOURO |
| Rádio Liberdade, de | GUARATINGUETA' |

SUCURSAL — RIO **DIVULGADORA IMPRENSA RÁDIO LTDA.**

Rua Alvaro Alvim, 31 — 5.º andar — conjunto 502 — Tel.: 52-6603 — Caixa Postal 5290
Endereço Telegráfico: "Hertziano" — RIO DE JANEIRO



# Fim de Semana em Guarapari

**a melhor estância balneária do Espírito Santo, famosa pelas suas areias monazíticas e rádioativas.**

Viagens aéreas diretas, do Rio a Guarapari.

***Hospedagem no RADIUM HOTEL***

INFORMAÇÕES E RESERVAS:

***HOTÉIS BIANCHI LTDA.***

**Tels.: 42-5940 e 22-9110**



# AMOR DESESPERADO

empolgante história vivida

**FILHA DE UMA ASSASINA? — A MAIS BELA MULHER DO MUNDO — DISSESTE. . PRIMA À ANTIGA — MARINA VLADY — OLGA, A PRISIONEIRA DA CORTE RUSSA**

Miss Distrito Federal Universitária - Não me odeie, Meu Amor! - Falam os Astros - Eu tive êste sonho! Cine Perguntas - Esquisitivas Mundiais - E' de bom gôsto - Confessionário do Amor - Poesia, etc., etc.

Leia o n.º 478 de **GRANDE HOTEL** Saiba o número que lhe dará sorte nesta semana. Cr$ 6.00 - Nas bancas


## Empataram . . .

(*Conclusão da página 9*)

do êsse placard de 1 a 1 sem alteração até o final da peleja. Nos últimos minutos o Benfica atacou seguidamente, mas nada de positivo conseguiu, terminando o prélio com igualdade no marcador de 1 a 1.

QUADROS

BENFICA — Bastos; Jacinto e Angelo; Caiado, Artur e Alfredo; Palmeiro (Cavem), Coluna, Águas, Salvador e Cavem (Palmeiro).

SPORTING — Otávio de Sá; Caldeira e Passos; Conceiro, Osvaldinho e Juca; Vasques, Gabriel, Pompeu, Pérides e Martins.

## Um tento . . .

(*Conclusão da página 9*)

Principal: Olaria, 2 a 0.
Primeiro tempo: Olaria, 1 a 0 (Maxwell).
Final: Olaria 2 a 0 (Bera).
Quadros: Olaria: Ernani; Joel e Renato; Severino, Barbosa e Dodô; Tião; Bera, Maxwell, Hélio e César.
Canto do Rio: Marcos André; Belinho e Garcia; Dodoca, Eli e Lara; Jairo, Hamilton, Zequinha, Benê, e João do Vale.

*

MADUREIRA, 2; PORTUGUÊSA, 0
Local: Campo do Madureira.
Renda: Cr$ 9.793,60.
Juiz: Mário Viana (bom).
Aspirantes: Madureira, 2 a 1.
Juvenis: Madureira, 4 a 2.
Principal: Madureira, 2 a 0.
Primeiro tempo: Madureira, 2 a 0 (Osvaldo).
Quadros: Madureira: Eli, Bitum e Salvador; Jocelino, Appel, e Décio; Tião, Machado, Nelson, Edson e Osvaldo.
Portuguêsa: Antoninho; Cicarino e Juvaldo; Haroldo, Henrique e Faria; Guilherme, Nei, Jaime, Perinho e César.

*

COLOCAÇÕES

Principal: Vasco, 1; Flamengo, 2; América, 2; Fluminense, 5; Bangu, 6; Botafogo, 6; Olaria, 7; Bonsucesso, 11; São Cristovão 12; Canto do Rio, 13; Madureira, 14; Portuguêsa, 15.

Aspirantes: Flamengo, 1; Fluminense, 2; América, 6; Vasco, 7; Bangu, 7; Bonsucesso, 7; Botafogo, 8; Olaria, 9; Canto do Rio, 11; Madureira, 11; São Cristovão, 13; Portuguêsa, 14.

Juvenis: Flamengo, 1; Bangu, 2; América, 2; Vasco, 4; Fluminense, 7; Bonsucesso, 8; Botafogo, 8; Madureira, 10; São Cristovão, 11; Olaria, 13; Portuguêsa, 14.

*

PRINCIPAIS ARTILHEIROS

Valdo (Fluminense), 8; Valter (Vasco), 6; Hilton (Bangu), Pinga (Vasco), Livinho (Vasco), Vavá (Vasco), Paulinho (Flamengo), 5.

*

TAÇA EFICIÊNCIA

Flamengo, 127; Fluminense, 110; América, 110; Vasco, 107; Bangu, 96; Botafogo, 88; Bonsucesso, 64; Olaria, 51; Madureira, 35; São Cristovão, 29; Canto do Rio, 27; Portuguêsa, 14.

*

PROXIMA RODADA

São Cristovão e Madureira (na noite de quinta-feira), em Figueira de Melo;
Bangu - Vasco (sábado), no Maracanã;
América e Flamengo (domingo), no Maracanã.
Portuguêsa e Fluminense, em Campos Sales.
Olaria e Bonsucesso, no campo do Olaria.
Canto do Rio e Botafogo, no campo do Canto do Rio.

# RUÍNA ECONÔMICA DAS EMPRÊSAS E DESMANTELAMENTO COMPLETO DA MARINHA MERCANTE

**Êsse, o preço inevitável da pretendida equiparação dos empregados das companhias particulares de navegação aos servidores do Lloyd Brasileiro e da Cia. Costeira — Somente à custa de vultosas subvenções oficiais, pagas pelo Tesouro e, portanto, por todo o povo brasileiro, poderiam as emprêsas sobreviver — Apêlo à compreensão e ao patriotismo dos marítimos e do povo em geral.**

A primeira consequência que a pretendida equiparação salarial dos empregados das emprêsas particulares de navegação marítima determinaria, como já foi dito no comunicado que êsse Sindicato distribuiu anteriormente, **seria o aumento dos fretes em bases insuportáveis para o comércio e a indústria e das passagens das lânchas que fazem o tráfego da Baía de Guanabara.** Tais fretes e passagens foram majorados em março dêste ano, para atender, justamente, ao aumento de salários de 45% então concedido aos empregados daquelas emprêsas, e não é justo, de forma alguma, que o sejam mais uma vez no curto espaço de seis meses.

O aumento reclamado pelos empregados das emprêsas particulares, quando ainda se acha em pleno vigor o acôrdo salarial por êles firmado em março último, é uma pretensão descabida e inoportuna, que implica ameaça seríssima à estabilidade econômica das companhias de navegação, de que êsses próprios empregados dependem. ESTAS VIVEM EXCLUSIVAMENTE DA SUA RENDA DE FRETES E COM ELA ATENDEM AOS DIVERSOS ITENS DE SUA DESPESA, TAIS COMO: SALÁRIOS, DESCANSO SEMANAL REMUNERADO, EXTRAORDINÁRIOS, ETAPA (RANCHO) E RISCO DE VIDA; MANUTENÇÃO, REPAROS E OPERAÇÕES DA FROTA; MODERNIZAÇÃO E AQUISIÇÃO DE NAVIOS.

É sabido, e os marítimos o sabem melhor do que todos, que o aumento do custo de combustíveis, material de consumo, materiais e operações correlatas, QUE SE PROCESSA CONTINUAMENTE, MESMO DEPOIS DE MARÇO DE 1956, QUANDO FORAM FEITOS OS ÚLTIMOS REAJUSTAMENTOS DE SALÁRIOS E TARIFAS, ABSORVE PARCELAS PONDERÁVEIS DE RECEITAS DESTINADAS A ATENDER À MANUTENÇÃO, AMPLIAÇÃO DE FROTA E MODERNIZAÇÃO DOS NAVIOS.

Crítica, portanto, é a situação econômica e financeira das emprêsas privadas de navegação, que estão longe de ser, uma fonte inesgotável de recursos para concessão de sucessivos e crescentes aumentos de salários.

Ainda bem recentemente, alto funcionário do Gabinete do Sr. Ministro da Viação, que empreendeu viagem de inspeção à navegação da Bacia do Prata, testemunhava publicamente que os proprietários de navios que fazem o serviço de transporte na região, NÃO PODENDO MAIS VIVER DA RECEITA PRODUZIDA POR ESSAS EMBARCAÇÕES, ABANDONARAM O NEGÓCIO DE TRANSPORTE E VIVEM APENAS DO LUCRO AUFERIDO NA VENDA DE MERCADORIAS ÀS POPULAÇÕES RIBEIRINHAS. DEIXARAM DE SER ARMADORES PARA SE TRANSFORMAR EM "REGATÕES". É a ÊSSE PROCESSO DE PAUPERIZAÇÃO QUE SE PRETENDE SUBMETER TODOS OS ARMADORES PRIVADOS, ATRAVÉS DE UM REGIME SALARIAL ANTI-ECONÔMICO E ABSURDO E DE UM SISTEMA DE PREÇOS INFLACIONADOS PELA PRÓPRIA EXPANSÃO CONTÍNUA DOS SALÁRIOS.

O que acontece na Bacia do Prata é o que se observa também na Bacia Amazônica, na do São Francisco, em tôdas as vias fluviais e lacustres de Navegação além da pequena cabotagem, cujo relevante papel no desenvolvimento econômico do país é olvidado pelos falsos líderes que pretendem apenas mais e mais aumentos de salários no curto espaço de meses, para "mostrar serviço", acelerando a inflação que irá devorando êsses salários.

A equiparação dos empregados das Companhias particulares de navegação aos servidores das emprêsas do Govêrno liquidaria com as primeiras, numa repetição da história da galinha dos ovos de ouro. OS SERVIDORES DO LLOYD BRASILEIRO PERCEBEM, EM MÉDIA, 22 MIL CRUZEIROS POR MÊS, E OS DA CIA. NACIONAL DE NAVEGAÇÃO COSTEIRA, 19 MIL CRUZEIROS, SEGUNDO DADOS OFICIAIS À DISPOSIÇÃO DOS INTERESSADOS, NA SEDE DÊSTE SINDICATO.

Quanto custa à Nação o regime salarial dos servidores dessas autarquias, cuja situação, em têrmos econômicos e sem qualquer exagêro, é de verdadeira bancarrota? APENAS ISTO: O "DEFICIT" DO LLOYD, EM 1956, É ESTIMADO PELO GOVÊRNO, em 1 bilhão e seiscentos milhões de cruzeiros, E O DA COSTEIRA, em 500 milhões!

Estendido aos empregados das emprêsas privadas de navegação, êsse regime suicida LIQUIDARIA COM TÔDAS ELAS, OU ENTÃO O GOVÊRNO TERIA QUE SUBVENCIONÁ-LAS, SANGRANDO O TESOURO, PARALISANDO SUAS INVERSÕES EM OUTROS SETORES VITAIS DA ECONOMIA E IMPONDO AO POVO EM GERAL, MESMO AS PESSOAS QUE NÃO USAM, DIRETAMENTE, OS TRANSPORTES MARÍTIMOS, FLUVIAIS E LACUSTRES, O PAGAMENTO DOS SALÁRIOS DOS SEUS EMPREGADOS E A COBERTURA DOS SEUS "DEFICITS", QUE SE TORNARIAM IMPREVISIVEIS.

Atentem, pois, os marítimos e o povo em geral para as consequências desastrosas das reivindicações levantadas por falsos líderes e agitadores profissionais:

1) falência geral das emprêsas privadas de navegação;
2) ou aumento geral de fretes e passagens, inclusive na Baía de Guanabara, impondo maiores sacrifícios ao povo e aos trabalhadores em geral;
3) ou subvenções às emprêsas privadas ou sua encampação pelo Govêrno, mediante emissões a jácto de papel moeda, que acelerariam ainda mais a inflação e o custo de vida, que redundarão, também, em sacrifício do povo e dos próprios trabalhadores.

**SINDICATO NACIONAL DAS EMPRÊSAS DE NAVEGAÇÃO MARÍTIMA**

# Nova York

em SUPER G CONSTELLATION

- os mais modernos aviões quadrimotores.
- luxo e confôrto para 63 passageiros.
- poltronas reclináveis.
- esmerado serviço de bordo.
- tarifas de primeira classe e turista.

VARIG



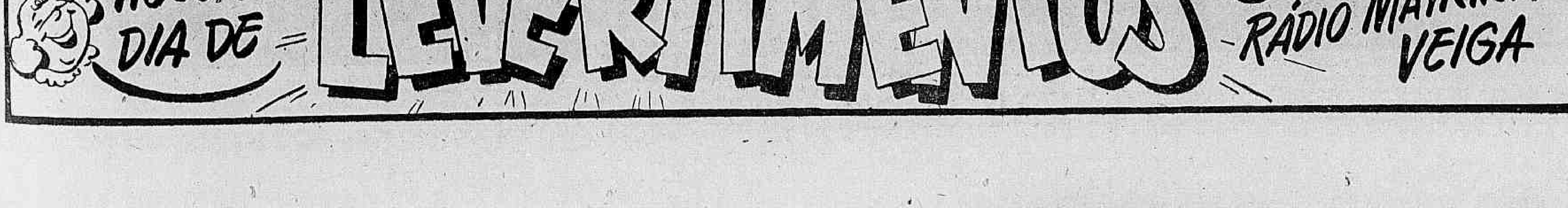

ANO XXIX — RIO DE JANEIRO, TERÇA-FEIRA, 18 DE SETEMBRO DE 1956 — N. 8.645

# Diario Carioca

☆ Fundador: J. E. DE MACEDO SOARES ☆

# *DISSÍDIO: AMEAÇA PARA MARÍTIMOS*

# ABUSAM OS TÁXIS DA POPULAÇÃO

**Embora a Inspetoria do Trânsito já tenha convocado os motoristas de praça para que atualizem seus taxímetros de acôrdo com o aumento tarifário recentemente concedido pelo Govêrno, a maioria dos carros está trafegando com bandeira dupla e cobrando 100% sôbre o preço marcado, quando o aumento autorizado foi de apenas 50%.**

Os táxis com **bandeira dupla** trafegam impunemente durante o dia sem que qualquer autoridade tome qualquer providência. À noite os motoristas cobram 100% a mais do que marca o taximetro com a **bandeira dupla.**

### NO MARACANÃ

As autoridades do trânsito estão regulando os taximetros submetendo os táxis a um exame que consiste em voltear o Estádio do Maracanã. Desta forma os inspetores do trânsito verificam se os relógios estão desregulados.

### Descaso

Ante o lucro extraordinário que auferem com a **bandeira dupla,** os motoristas de táxis têm mostrado inteiro descaso à contravenção do Serviço de Trânsito para que atualizem os relógios.

## Trazidas 6.368 tons. de animais

**O Brasil importou, no ano passado, 6.368 toneladas de animais vivos, no valor de 158 milhões de cruzeiros (equivalente a 3.876 mil dólares), tendo figurado na primeira linha de tais importações os gados reprodutores, figurando também entre os valores mais elevados a importação de 33 cavalos de corrida, importando em 6,7 milhões de cruzeiros.**

Os dados sôbre a importação de animais vivos para o Brasil revelaram também terem entrado no país 54.052 lanígeros (dos quais 53.933 do Uruguai), 4.991 bovinos, 214 equinos e 212 suínos, num total de 131 milhões de cruzeiros.

**(Conclui na 10.ª página)**

## Transferida eleição na União dos Previdenciários

A Diretoria da União dos Previdenciários do Distrito Federal comunica aos seus associados que, face ao imprevisto «Ponto Facultativo» de hoje, ficam transferidas para o dia 20 próximo as eleições para renovação da Diretoria e do Conselho Deliberativo dêste órgão de classe, obedecidas as normas do edital de convocação.

## *Do próximo dia 24 até 16 de outubro servidores recebem*

**Os funcionários públicos civis receberão seus vencimentos, salários, proventos e pensões correspondentes ao mês de agôsto a partir do próximo dia 24 e até o dia 16 de outubro, conforme a tabela ontem distribuida pelo Ministério da Fazenda.**

Estabelece a tabela que o primeiro dia de pagamento é reservado aos funcionários da Presidência da República, do Congresso Nacional, do Tribunal de Contas do Poder Judiciário, dos Conselhos Nacionais de Economia e de Águas e Energia Elétrica e do próprio Ministério da Fazenda.

### PODER JUDICIÁRIO

No dia 24 deverão receber: Consultoria Geral da República, Supremo Tribunal Federal, Superior Tribunal Militar, Tribunal Federal de Recursos, Tribunal de Justiça, Juízes de Direito, Juízes Substitutos, Tribunal do Júri, Tribunal Superior Eleitoral, Tribunal Regional Eleitoral, Juízes Eleitorais, Corregedoria do DF (Justiça), Juízo de Menores, Pessoal em disponibilidade, Tribunal Superior do Trabalho, Tribunal Regional do Trabalho da Primeira Região, Junta de Conciliação e Julgamento da Primeira Região.

No dia 25 — Ministros do Supremo Tribunal Militar. Ministro do Supremo Tribunal Federal, juízes e promotores, Desembargadores do Tribunal de Justiça.

No dia 28 — Poder Judiciário (aposentados).

### Ministério da Fazenda

No dia 24 receberão: Ministro da Fazenda, direção geral da Fazenda Nacional, chefes do gabinete do ministro, diretores e chefes de repartição, várias repartições, funcionários em disponibilidade, Câmara de Reajustamento Econômico.

Dia 25 — Mensalistas, várias repartições, pessoal tarefeiro;

Dia 26 — Pessoal de fôlhas 4.601 a 4.603;

Dia 27 — Câmara de Reajustamento;

Dia 3 de outubro — Mont. Emp. da Casa da Moeda.

### Ministério das Relações Exteriores

Dia 25 — Corpo Diplomático, Departamento de Administração, Funcionários em Disponibilidade, Aposentados, Letras A-Z.

### Ministério de Educação

Dia 25 de set. — Gabinete do Ministro, várias repartições

Dia 26 — Várias repartições.

Dia 28 — Várias repartições.

Dia 29 — Várias repartições.

**(Conclui na 10.ª pág.)**

### HOMENAGEM A SANTOS DUMONT

*O oficial uruguaio quando comunicava o propósito do Govêrno de seu país de homenagear a memória de Santos Dumont*

## Uruguai mandará flores para o túmulo de Santos Dumont

**Com a colocação de uma palma de flores no Monumento ao Pai da Aviação e um discurso do Embaixador uruguaio no Brasil, o Govêrno da República Oriental do Uruguai homenageará, às 11 horas de amanhã, a figura de Santos Dumont, cujo cinquentenário do primeiro vôo será comemorado também em Montevidéu.**

A homenagem de amanhã foi ontem anunciada à Comissão Executiva do Ano de Santos Dumont pelo coronel Ricardo Gallardo e sr. Juan Carlos Pedemonte, enviados ao Brasil pelo Govêrno uruguaio para estabelecer com as autoridades brasileiras a programação dos festejos a serem realizados em honra de Santos Dumont pelo Brasil e Uruguai, conjuntamente.

### MEDALHA DO CINQUENTENÁRIO

Por outro lado, o ministro Henrique Fleiuss assinou portaria nomeando os membros da Comissão Especial encarregada de conferir a medalha comemorativa do Cinquentenário do primeiro vôo de Santos Dumont. Para esta comissão foram nomeados os srs. coronel Deoclécio Lima Siqueira, srs. Felinto Epitácio Maia, Alfredo Pinto Guimarães, Alberto Lima e Francisco Pinheiro. A Comissão será presidida pelo primeiro.

Conforme foi ontem noticiado pela Comissão de Turismo Aéreo do Touring Club do Brasil, qualquer pessoa poderá receber um prêmio de 5 mil cruzeiros com uma simples frase que condense um pensamento sôbre Santos Dumont. As bases do concurso, cujo título é "Concurso de Frases Sôbre Santos Dumont", são as seguintes:

a) qualquer pessoa pode concorrer aos prêmios, enviando, à Secretaria do Touring Club do Brasil, sob pseudônimo, uma ou mais frases de sua autoria, inéditas; b) as frases enviadas devem ser postas em envelope fechado, dentro do qual, igualmente fechada, haverá outra sobrecarta na qual se encerra o nome verdadeiro do concorrente; c) por fora dessa segunda sobrecarta estará escrito o pseudônimo do concorrente; d) as frases, que devem ser curtas e expressivas, girarão sôbre a vida e a obra de Santos Dumont.

## AUSENTE ÁGUA DO SUBÚRBIO

A água estará novamente ausente das torneiras dos subúrbios da Leopoldina, desta vêz com a explicação, naturalmente dada pelo Departamento de Águas e Esgôtos, de que acidente ocorrido com um trem na estação de Agostinho Pôrto atingiu a quinta linha da Mantiqueira.

Os trabalhos de reparação da parte atingida, no entanto, já estão sendo realizados com a devida pressa, conforme, ainda, notícias do DAE.

## Acidente com astros de Pequim

Dois componentes da Ópera de Pequim, ora em exibição no Teatro Municipal, sofreram ontem um ligeiro acidente no bondinho do Corcovado, cujo banco, que tentavam acomodar à sua maneira, despencou sôbre suas mãos.

A interpretação pelos brasileiros, dos gestos chineses, foi muito dificultada pelo entremeio dos sinais com pequenas sacudidelas para minorar a ardência, mas afinal foi possível entender que Soe Soion Kue e Kuo Yang Sun desejavam socorro médico, no que foram logo atendidos.

### Apenas contusão

Soe e Kue foram levados ao Hospital Miguel Couto, cujos médicos constataram que os ferimentos de ambos não passavam de ligeira contusão.

Depois de medicados, Soe, que é casado e tem 32 anos, e Kuo, que é solteiro e tem apenas 23 anos, dirigiram-se para o Hotel Glória, onde estão hospedados com os demais artistas chineses.

## Ninon acusa de tímidos candidatos: só mandam flores

**São muito tímidos os pretendentes que têm procurado um contato com a rumbeira Ninon Sevilla com intuitos matrimonais — esta a impressão da artista ao receber inúmeras cestas de flores enviadas por admiradores que não tiveram ainda a coragem de se identificar ou manter uma palestra com aquela que desejam escolher para companheira fiel de tôda a vida.**

Ninon não escolheu o Brasil para realizar o seu sonho de solteira apenas por existir aqui a indissolubilidade matrimonial, mas também e principalmente pelo conceito que gozam os nossos patrícios no estrangeiro, de serem amorosos. Por isso Ninon está estranhando o sistema platônico usado pelos que se afirmam fãs de seus atributos.

### DEZ NOVOS

Em nossa palestra de ontem, Ninon afirmou ter recebido flores de 10 novos aspirantes à sua mão, não os conhecendo todavia. Espera que um contato pessoal possa desfazer a timidez dos fãs, mostrando o brasileiro integral, de fama extra-continente.

Hoje o DC acertará com a conhecida artista as bases definitivas do Regulamento do concurso "Um marido para Ninon" e que será publicado em nossa edição de amanhã.

## *Dá o D. N. T. prazo para conciliação*

**Os dirigentes sindicais marítimos, em mesa-redonda realizada ontem com os representantes do sindicato patronal, concordaram em convocar, ainda hoje, suas assembléias para consultá-las sôbre as possibilidades de aceitação das propostas formuladas pelas autoridades do Ministério do Trabalho e pelos empregadores.**

O sr. Hildebrando Bisaglia, Diretor do Departamento Nacional do Trabalho, afirmou, ontem, que se os marítimos não aceitarem quaisquer das propostas apresentadas, encaminhará suas reivindicações a dissídio coletivo "ex-officio" aguardando, entretanto, qualquer resultado conciliatório até às 24 horas de hoje.

### PROPOSTAS

Foi a seguinte a proposta apresentada pelo Diretor do Departamento Nacional do Trabalho: 20% para os empregados das emprêsas de cabotagem; 15% para o pessoal do tráfego do pôrto (rebocadores, lancheiros, etc.) e 10% para os empregados da Cantareira, Frota Carioca, Frota Barreto e estaleiros.

Os dirigentes sindicais marítimos, por sua vez, propuseram que os empregadores (que alegam não auferir lucros com o recente aumento de tarifas) depositem no Banco do Brasil todo o excedente do aumento de 25% dos fretes, concedido pelo Govêrno para que as emprêsas dessem aos seus empregados a elevação salarial pleiteada.

### A comissão

Na reunião de ontem realizada no auditório do Ministério do Trabalho, os membros da comissão paritária encarregada de [illegible] a capacidade financeira [illegible] emprêsas apresentaram o resultado das pesquisas efetuadas: os representantes dos empregados afirmaram que as emprêsas têm um lucro de 63,90% e os representantes do sindicato patronal dizem que suas companhias têm apenas 49,30%.

### Os empregadores

Os empregadores também se reunirão hoje em assembléia extraordinária, a fim de apreciar as propostas ontem formuladas. Nos debates efetuados demonstraram-se favoráveis à aceitação da proposta dos marítimos.

As autoridades do Departamento Nacional do Trabalho comunicaram aos dirigentes sindicais marítimos e representantes patronais que aguardarão o resultado de suas assembléias até às 24 horas de hoje, a despeito de ser ponto facultativo para as repartições federais.

### O PRÍNCIPE

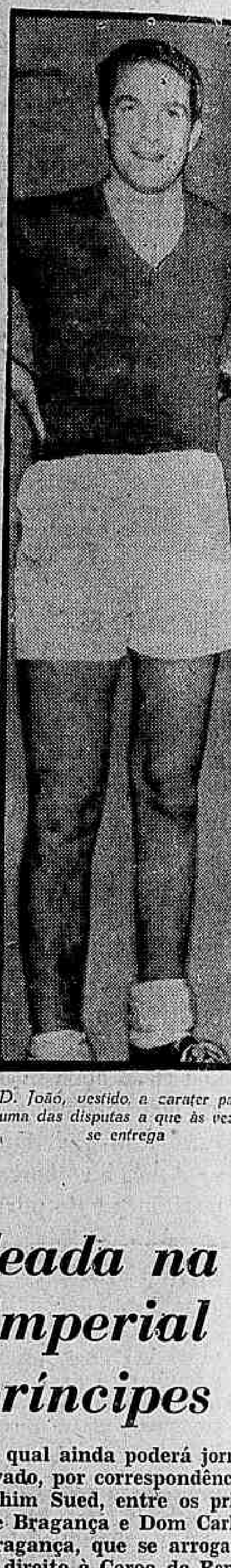

*D. João, vestido a caráter para uma das disputas a que às vezes se entrega*

## Medalha do Mérito Carlos Gomes

Foi instituída a Medalha do Mérito Carlos Gomes para premiar aos que tenham contribuído para o maior desenvolvimento da cultura artística nacional e que será conferida pelo Prefeito do Distrito Federal às instituições, corporações, aos cidadãos civis e militares ou autoridades eclesiásticas, assim como compositores, autores, artistas e jornalistas.

A proposta, contendo as razões que justifiquem a honraria, será apresentada ao Prefeito pelo Secretário da Educação. A medalha terá no anverso a efígie de Carlos Gomes e no reverso as Armas do Município, sendo acompanhada de um diploma.

## Chafariz será demolido

O presidente Juscelino Kubitschek autorizou, ontem, a demolição do histórico chafariz «Paulo Fernandes», situado na Rua Frei Caneca, em frente ao Quartel da Polícia Militar, em atendimento a uma solicitação que lhe foi dirigida pelo prefeito Negrão de Lima, alegando a necessidade de alargamento da Rua Frei Caneca.

A Prefeitura, porém, comprometeu-se a reconstruir o chafariz, encrustado na mesma pedra onde foi construído, ainda que em posição um pouco mais recuada, dado o alargamento da rua.

### O PHA concordou

Como o chafariz «Paulo Fernandes» estivesse inscrito nos livros do Tombo, não poderia ser demolido ou mutilado em caso algum, conforme determinação do Decreto-lei n. 25, de 30 de novembro de 1937. Entretanto, o prefeito Negrão de Lima obteve do próprio Diretor do Patrimônio Histórico e Artístico Nacional a sugestão para recorrer ao presidente Kubitschek. Feito isso e obtida a anuência do Presidente da República, as obras serão pròximamente iniciadas.

### *Briga de príncipes*

## *Desencadeada na família imperial luta de príncipes*

**Um duelo de nobres (do qual ainda poderá jorrar sangue azul), está sendo travado, por correspondência, na coluna social do sr. Ibrahim Sued, entre os príncipes Dom João de Orleans e Bragança e Dom Carlos Tasso de Saxe Coburgo e Bragança, que se arrogam, cada qual, a legitimidade do direito à Coroa da República brasileira.**

Em matéria paga publicada na imprensa, a Cruzada Tradicionalista Brasileira — cujo objetivo é manter acêso o fogo da nobreza indígena — anunciou a sua adesão a Dom Carlos, lembrando que êste nobre "figura na linha sucessória do Trono do Brasil, da qual está excluída tôda a descendência do ex-Príncipe do Grão Pará, D. Pedro de Alcântara (no caso, Dom Pedro Gastão, irmão de D. João) em virtude do ato de renúncia, firmado em 30 de outubro de 1908".

### CAPA E ESPADA

A luta entre os nobres (que quando chegam às vias de fato são chamadas "de capa e espada") começou há exatamente um mês, tendo lançado a luva o príncipe Carlos Tasso de Saxe Coburgo e Bragança, através do envio de uma carta ao colunista Ibrahim Sued, alegando desconhecer o príncipe Carlos Duarte de Orleans e Bragança, bem como a pessoa que se "assinava Dom Pedro".

"Pela leitura do seu escasso texto (da carta assinada "Dom Pedro") — esclareceu Dom Carlos — apercebi-me que o autor reservava para si, seu irmão, cunhado, primo e respectivos filhos o uso exclusivo do sobrenome Bragança, tão vinculado às tradições históricas de nossa Pátria. Ora, eu uso êste sobrenome e eis o motivo pelo qual vejo-me forçado a dirigir-lhe as presentes linhas".

### Dom João & Dom Pedro

Sob o título algo malicioso "Correspondência da Família Imperial

**(Conclui na 10.ª pág.)**

### DIQUE COM CLANDESTINO

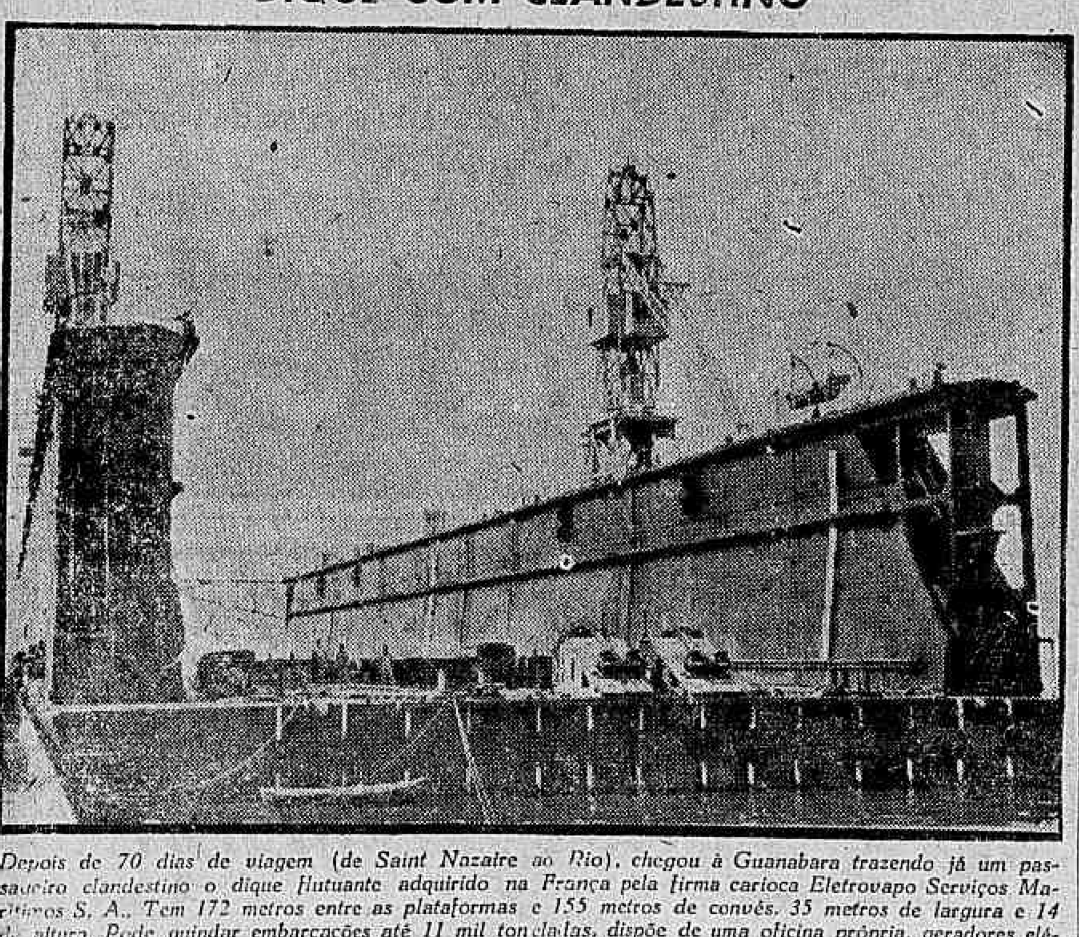

*Depois de 70 dias de viagem (de Saint Nazaire ao Rio), chegou à Guanabara trazendo já um passageiro clandestino o dique flutuante adquirido na França pela firma carioca Eletrovapo Serviços Marítimos S. A.. Tem 172 metros entre as plataformas e 155 metros de convés, 35 metros de largura e 14 de altura. Pode guindar embarcações até 11 mil toneladas, dispõe de uma oficina própria, geradores elétricos, instalações contra incêndios e acomodações para tripulantes, do que aliás se valeu o clandestino Manuel Roman Velasco (espanhol), para viajar de Dakar ao Rio*

## Não permitirei que confundam objetivos da UNE: diz o Pres.

**— Não permitirei que os verdadeiros objetivos da UNE sejam confundidos com os interêsses de grupos ou facções que visam, nitidamente, a dividir a classe porque não logram sobreviver num clima de compreensão e unidade — declarou ontem, com exclusividade, ao D.C., o acadêmico José Baptista de Oliveira Júnior, Presidente da entidade máxima dos universitários brasileiros, a propósito da dissenção que vem ocorrendo na diretoria do órgão que dirige.**

— A questão suscitada por uma facção da diretoria da UNE — acrescentou — falece de base jurídica ou moral, pois não tinha competência para agir como agiu, segundo a própria Constituição da entidade ou os princípios gerais do Direito. Constrange ver como moços universitários, eleitos por um Congresso de 600 estudantes, são capazes de cometer deslealdades que a ninguém se recomenda.

### MAU EXPEDIENTE

Prosseguindo em suas declarações informou o jovem líder: "Tenho a lamentar, sinceramente, a atitude de alguns colegas diretores da UNE. Uma coisa é discutir honestamente os problemas estudantis, debater possibilidades, ter mesmo ambições políticas; outra, muito diferente, é usar de expedientes ilegítimos para obter resultados que só poderiam ser ilegítimos".

### Fazem discórdia

Acrescentou o presidente do órgão estudantil que "o expediente usado bem reflete o objetivo pretendido: insinuam o que não têm a coragem de dizer claramente; alimentam a dúvida e a discórdia".

Concluindo suas declarações, José Batista fêz a seguinte profissão de fé constitucional: "Declaro aos estudantes brasileiros que tenho seguido os princípios contidos na Constituição de nossa entidade máxima, em acôrdo com a Declaração de Princípios do Congresso Nacional dos Estudantes".

### CARESTIA NO CAMINHÃO

*Estudantes cariocas de variadas e coloridas tendências políticas se uniram ontem para — em caminhão contendo faixas e cartazes alusivos à carestia dos gêneros de primeira necessidade — convidar o povo do Distrito Federal a comparecer ao comício a ser realizado hoje, às 18 horas, na Esplanada do Castelo, tendo como tema principal o 10º aniversário da promulgação da Constituição brasileira. — No clichê, o Presidente da U.M.E., José Assad, e diversos outros dirigentes de entidades, quando anunciavam o convite à porta do DIARIO CARIOCA*